

ESTADISTICAS VITALES DE PUERTO RICO

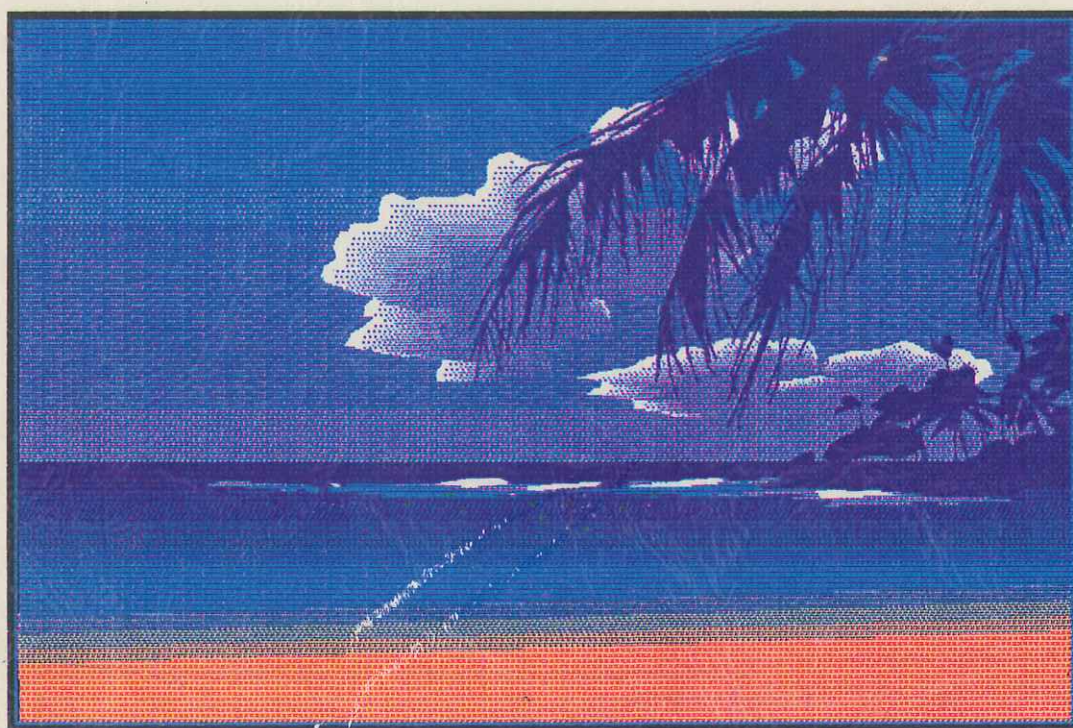

RESUMEN DE UNA DECADA 1980 A 1990

Programa Graduado de Demografía

UPR
Ciencias Médicas

CDCES CENTRO DE
DATOS CENSALES
Y ESTADÍSTICAS
DE SALUD
Recinto de Ciencias Médicas
Programa Graduado de Demografía

DEPARTAMENTO DE SALUD
ADMINISTRACION DE FACILIDADES Y SERVICIOS DE SALUD
OFICINA DE ESTADISTICAS DE SALUD

*ESTADO LIBRE ASOCIADO DE PUERTO RICO
DEPARTAMENTO DE SALUD
ADMINISTRACION DE FACILIDADES Y SERVICIOS DE SALUD*

*ESTADISTICAS VITALES DE PUERTO RICO
(RESUMEN DE UNA DECADA)
1980 - 1990*

*OFICINA DE ESTADISTICAS DE SALUD
SAN JUAN, PUERTO RICO
ENERO, 1993*

DEPARTAMENTO DE SALUD

*ENRIQUE VAZQUEZ QUINTANA, M.D.
SECRETARIO*

ADMINISTRACION DE FACILIDADES Y SERVICIOS DE SALUD

*LIC. JOSE C. SERRANO GADEA
DIRECTOR EJECUTIVO*

*OFICINA DE ESTADISTICAS DE SALUD
JOSE A. SALICETI, Ph.D.
DIRECTOR*

ESTE INFORME FUE PREPARADO POR EL PERSONAL DE LA DIVISION DE ESTADISTICAS VITALES Y FACILIDADES DE SALUD DE LA OFICINA DE ESTADISTICAS DE SALUD:

*NILSA PEREZ, DIRECTORA
MARGARITA CORDERO
JUAN MEJIAS
WILMA MUÑIZ
NIXA M. PICA*

*PORTADA
WILMA MUÑIZ
KENNETH TORRES*

TABLA DE CONTENIDO

<i>Introducción</i>	<i>1</i>
<i>Resumen Demográfico</i>	<i>5</i>
<i>Nacimientos</i>	<i>17</i>
<i>Defunciones</i>	<i>47</i>
<i>Muertes por Causas Externas</i>	<i>91</i>
<i>Mortalidad Infantil, Fetal, Neonatal y Postneonatal</i>	<i>119</i>
<i>Muertes Maternas</i>	<i>127</i>
<i>Matrimonios y Divorcios</i>	<i>131</i>

LISTA DE TABLAS

TABLAS	Página
RESUMEN DEMOGRAFICO	
1 Estadísticas Demográficas en Puerto Rico por Años, 1951 a 1990	7
2 Estimados de Población Total por Grupos de Edad, 1980 a 1990	8
3 Estimados de Población para Varones por Grupos de Edad, 1980 a 1990	9
4 Estimados de Población para Hembras por Grupos de Edad, 1980 a 1990	10
5 Estimados de Población por Municipios, 1980 a 1990	13
NACIMIENTOS	
1 Total de Nacimientos en Puerto Rico, Razón de Sexo al Nacer, Escolaridad de los Padres y Trimestre que Comenzó Cuidado Prenatal, 1980 a 1990	19
2 Total de Nacimientos en Hospitales, Tasas de Cesáreas, Apgar Score y Peso al Nacer, 1980 a 1990	27
3 Nacimientos por Edad de los Padres, Región de Residencia Materna, Tasas de Natalidad, 1980 a 1990	33
4 Nacimientos Región de Ocurrencia y Visitas Prenatales 1980 a 1990	37
5 Tasas Específicas de Fecundidad, 1980 a 1990	41
DEFUNCIONES	
1 Principales Causas de Muerte, 1980 y 1990	49
2 Principales Causas de Muerte Para Varones, 1980 y 1990	50
3 Principales Causas de Muerte Para Hembras, 1980 y 1990	57

<i>TABLAS</i>	<i>Página</i>
<i>4 Principales Causas de Muerte En < 65 Años y 65 Años o Más, 1980 y 1990 . .</i>	<i>58</i>
<i>5 Principales Causas de Muerte Para Varones y Hembras < 65 Años y 65 Años o Más, 1980 y 1990</i>	<i>59</i>
<i>6 Muertes Por Tipo de Cáncer, Edad y Sexo, 1980 y 1990</i>	<i>60</i>
<i>7 Defunciones por Causas Específicas y Tasas por 100,000 Habitantes, 1980 a 1990</i>	<i>85</i>

MUERTES POR CAUSAS EXTERNAS

<i>1 Homicidios por Procedimiento Empleado, Sexo y Grupo de Edad, 1980 a 1990</i>	<i>93</i>
<i>2 Homicidios por Región de Residencia, 1980 a 1990</i>	<i>94</i>
<i>3 Suicidios por Procedimiento Empleado, Sexo y Grupo de Edad, 1980 a 1990 . .</i>	<i>99</i>
<i>4 Suicidios por Región de Residencia, 1980 a 1990</i>	<i>100</i>
<i>5 Defunciones por Clases de Accidentes y Sexo, 1980 a 1990</i>	<i>105</i>
<i>6 Defunciones por Clases de Accidentes y Mes de Ocurrencia, 1980 a 1990</i>	<i>106</i>
<i>7 Defunciones por Clases de Accidentes y Grupos de Edad, 1980 a 1990</i>	<i>108</i>

MORTALIDAD INFANTIL, FETAL, NEONATAL Y POSTNEONATAL

<i>1 Total de Muertes Infantiles, Fetales, Neonatales, Postneonatales y Mortalidad Infantil por Región y Peso al Nacer, 1980 a 1990</i>	<i>121</i>
<i>2 Principales Causas de Mortalidad Infantil, 1980 y 1990</i>	<i>125</i>

TABLAS

Página

MUERTES MATERNAS

1 Causas de Muertes Maternas, 1980 a 1990	129
2 Muertes Maternas por Grupos de Edad, 1980 a 1990	129

MATRIMONIOS Y DIVORCIOS

1 Matrimonios por Región de Ocurrencia y Celebrante, 1980 a 1990	133
2 Matrimonios por Edad, Estado Civil Previo de los Contrayentes, 1980 a 1990	134
3 Divorcios por Causales, 1980 a 1990	141

GRAFICAS

RESUMEN DEMOGRAFICO

1 Total de Nacimientos y Defunciones, 1980 a 1990	11
---	----

NACIMIENTOS

1 Proporción de Nacimientos a Madres Solteras, 1980 - 1990	21
2 Proporción de Nacimientos por Escolaridad de la Madre, 1980 - 1990	23
3 Proporción de Madres que Comenzaron el Cuidado Prenatal Durante el Primer Trimestre de Embarazo, 1980 - 1990	25
4 Proporción de Nacimientos por Cesárea en Hospitales Públicos y Privados, 1981 - 1990	29
5 Proporción de Nacimientos Bajo Peso, 1980 - 1990	31

GRAFICAS

Página

6	<i>Proporción de Nacimientos a Madres Adolescentes, 1980 - 1990</i>	35
7	<i>Tasas de Natalidad por Región de Residencia Materna, 1980 - 1990</i>	39
8	<i>Tasa General de Fecundidad, 1980 a 1990</i>	43
9	<i>Tasas Específicas de Fecundidad, 1980 y 1990</i>	45

DEFUNCIONES

1	<i>Distribución Porcentual de las Principales Causas de Muerte, 1980</i>	51
2	<i>Distribución Porcentual de las Principales Causas de Muerte, 1990</i>	53
3	<i>Distribución Porcentual de las Primeras Cinco Causas de Muerte en Varones, 1980 y 1990</i>	55
4	<i>Distribución Porcentual de las Primeras Cinco Causas de Muerte en Hembras, 1980 y 1990</i>	61
5	<i>Principales Causas de Muerte Para Personas de 65 Años o Más, 1980 y 1990</i> ..	63
6	<i>Principales Causas de Muerte Para Personas Menores de 65 Años, 1980 y 1990</i> .	65
7	<i>Principales Causas de Muerte en Varones Menores de 65 Años, 1980 y 1990</i> ...	67
8	<i>Principales Causas de Muerte en Varones de 65 Años o Más, 1980 y 1990</i>	69
9	<i>Principales Causas de Muerte en Hembras Menores de 65 Años, 1980 y 1990</i> ..	71
10	<i>Principales Causas de Muerte en Hembras de 65 Años o Más, 1980 y 1990</i> ...	73

GRAFICAS

Página

11	<i>Distribución Porcentual de Muertes por Cáncer por Parte del Cuerpo Afectada, 1980 y 1990</i>	75
12	<i>Distribución Porcentual de Muerte por Tipo de Cáncer para Varones por Grupos de Edad, 1980</i>	77
13	<i>Distribución Porcentual de Muerte por Tipo de Cáncer para Varones por Grupos de Edad, 1990</i>	79
14	<i>Distribución Porcentual de Muerte por Tipo de Cáncer para Hembras por Grupos de Edad, 1980</i>	81
15	<i>Distribución Porcentual de Muerte por Tipo de Cáncer para Hembras por Grupos de Edad, 1990</i>	83
16	<i>Tasas de Mortalidad por Causas Selectas, 1980 - 1990</i>	87
17	<i>Expectativa de Vida al Nacer por Sexo, 1910 a 1990</i>	89
 MUERTES POR CAUSAS EXTERNAS		
1	<i>Distribución Porcentual de Homicidios por Procedimiento Empleado, 1980 - 1990</i>	95
2	<i>Distribución Porcentual de Homicidios por Grupos de Edad, 1980 y 1990</i>	97
3	<i>Distribución Porcentual de Suicidios por Procedimiento Empleado, 1980 - 1990</i>	101
4	<i>Distribución Porcentual de Suicidios por Grupos de Edad, 1980 y 1990</i>	103
5	<i>Distribución Porcentual de Muertes por Clases de Accidentes, Años 1980, 1985 y 1990</i>	109
6	<i>Distribución Porcentual de Muertes por Accidentes y Grupos de Edad, Años 1980, 1983, 1985, 1987 y 1990</i>	111
7	<i>Distribución Porcentual de Muertes por Caidas Accidentales por Grupos de Edad, Años 1980, 1983, 1985, 1987 y 1990</i>	113
8	<i>Tasas de Mortalidad por Causas Externas, 1980 - 1990</i>	117

GRAFICAS

Página

MORTALIDAD INFANTIL, FETAL, NEONATAL Y POSTNEONATAL

<i>1 Tasas de Mortalidad Infantil, Neonatal y Postneonatal, 1980 - 1990</i>	<i>123</i>
---	------------

MATRIMONIOS Y DIVORCIOS

<i>1 Total de Matrimonios y Divorcios, 1980 - 1990</i>	<i>135</i>
<i>2 Distribución Porcentual de los Matrimonios por Celebrante, 1980 y 1990</i>	<i>137</i>
<i>3 Distribución Porcentual por Estado Civil Previo de los Contrayentes, 1980 y 1990</i>	<i>139</i>

INTRODUCCION

INTRODUCCION

En este informe hemos presentado un resumen de las estadísticas vitales más sobresalientes en esta última década, específicamente de los años 1980 al 1990 (once años). Esta publicación obedece a la necesidad expresada por nuestros usuarios de tener datos demográficos de varios años para poder establecer comparaciones.

Hemos dividido el informe en las siguientes secciones: resumen demográfico, nacimientos, defunciones, muertes por causas externas, mortalidad infantil, fetal, neonatal y postneonatal, muertes maternas, matrimonios y divorcios.

Se destaca la siguiente información:

La población de Puerto Rico al 1 de julio de 1980 fue de 3,203,956. Para 1990 fue de 3,527,796 habitantes.

En 1980 ocurrieron 73,060 nacimientos, y en 1990, unos 66,555, una reducción de 9.0%.

La tasa bruta de natalidad (nacimientos por cada 1,000 habitantes) para el 1980 fue de 22.8 y en 1990 era de 18.9, una disminución de 17.0%.

La tasa general de fecundidad (nacimientos por cada 1,000 mujeres entre los 15 a 44 años) era de 97.4 en 1980 y de 80.0 en 1990. De 1980 a 1984 esta tasa descendió en promedio 4.0% anual. De 1984 en adelante, y hasta 1987, se fue reduciendo a un ritmo más lento, a razón de 1.4% anual. Desde 1988 viene experimentando fluctuaciones.

En 1981 el 61.4% de las madres comenzaron el cuidado prenatal durante el primer trimestre de embarazo. En 1990 esta proporción había aumentado a 70.8%. En 1980 el 20.9% de todos los nacimientos ocurridos en Puerto Rico eran de madres solteras. En 1990 esta proporción había aumentado a 36.8%. En 1980 el 45.5% de las madres (de los nacimientos ocurridos ese año) tenían menos de 12 años de escolaridad. En 1990 esta proporción era de 33.5%. En 1980 el 58.9% de todos los nacimientos en Puerto Rico ocurrían en hospitales públicos. Esta proporción fue en aumento hasta 1986 cuando alcanzó el 65.4%. Sin embargo, desde 1987 esta proporción viene en descenso año tras año, hasta alcanzar un 61.0% en 1990. En 1980-81 la tasa de cesáreas en Puerto Rico era de 24 por cada cien nacimientos. En 1990 se realizaban 31 cesáreas por cada cien nacimientos. La proporción de bajo peso al nacer se ha mantenido entre el 9 y el 10%, de 1980 a 1990. De 1984 a 1988 se experimentaron descensos en el bajo peso. Sin embargo, a partir de 1988 esta proporción ha vuelto a aumentar, alcanzando el 9.1% en 1990.

En 1990 la esperanza de vida al nacer era de 69.7 años.

Tanto en 1980 como en 1990 las enfermedades del corazón y el cáncer eran las dos principales causas de muertes. La mortalidad por enfermedades del corazón registró aumentos desde 1984 hasta 1988. Desde 1989 se vienen observando descensos anuales en la mortalidad por estas causas. La mortalidad por cáncer viene en ascenso durante esta década. Tanto en 1980 como en 1990 el cáncer de la tráquea, pulmón y bronquios, el de prostata y del estómago fueron los que más muertes causaron en los hombres. Entre las mujeres, en 1980 y 1990 los de más mortalidad fueron el del seno o mama y el de tráquea, pulmón y bronquios. El tercer lugar lo ocupó el cáncer del estómago en 1980 y el del colon en 1990.

La diabetes mellitus, que era la quinta causa de muerte en 1980, pasó a ser la tercera causa en 1990 entre la población total. Entre los varones fue la novena causa en 1980 y la quinta en 1990. Entre las mujeres la diabetes mellitus fue la cuarta causa de muerte en 1980 y la tercera en 1990. De cada cien muertes ocurridas a las mujeres puertorriqueñas en 1990, nueve fueron por diabetes mellitus.

Entre los varones, los accidentes eran la tercera causa de muerte en 1980. En 1990, el SIDA-HIV pasó a ser la tercera causa. El 6.0% de todas las muertes en varones en 1990 se debieron al SIDA. Entre los varones menores de 65 años el SIDA fue la primera causa de muerte en 1990, seguido por las muertes por enfermedades del corazón y el cáncer. Entre las hembras menores de 65 años, las muertes por enfermedades del corazón ocuparon el primer lugar, seguidos por el cáncer y el SIDA-HIV.

En 1980 la Enfermedad Pulmonar Obstructiva Crónica (COPD - "Chronic Obstructive Pulmonary Disease") no figuraba entre las diez causas de muerte. En 1987 paso a ser la décima causa de muerte, causante del 2.9% de todas las muertes en Puerto Rico. En 1990 era la novena causa de muerte, causando el 3.4%. Entre los varones la COPD era la décima causa en 1990, pero entre las mujeres, era la séptima causa.

Los accidentes eran la cuarta causa de muerte en 1980 y la sexta causa en 1990. En la actualidad, cerca de la mitad (48.0%) de todas las muertes por accidentes ocurridas en Puerto Rico son accidentes de tránsito, seguidos por las caídas accidentales (16.0%). En 1990 los accidentes fueron la primera causa de muerte entre las edades de 1 a 14 años.

Los homicidios fueron en 1990 la quinta causa de muerte entre los varones menores de 65 años. En 1980 fueron la sexta causa en este grupo. Los homicidios se encontraron mayormente en personas jóvenes. En 1990, de los 583 homicidios ocurridos, 388 ó el 67%, tenían edades entre los 15 y 34 años.

 1 Incluye la bronquitis, enfisema, asma, bronquiectasia, alveolitis alérgica extrínseca y otras causas afines.

RESUMEN DEMOGRAFICO

TABLA- 1 ESTADISTICAS DEMOGRAFICAS EN PUERTO RICO POR AÑOS
 TABLE- 1 DEMOGRAPHIC STASTICS IN PUERTO RICO BY YEARS
 PUERTO RICO 1951 - 1990

AÑOS	NACIMIENTOS VIVOS		MORTALIDAD GENERAL		MORTALIDAD INFANTIL		MUERTES MATERNAS		MORTINATOS		MATRIMONIOS		DIVORCIOS		
	POBLACION*	LIVE BIRTHS	TOTAL DEATHS	INFANT DEATHS	MATERNAL DEATHS	STILLBIRTHS	MARRIAGES	DIVORCES							
YEARS	POPULATION	NUMERO	TASA 1/	NUMERO	TASA 1/	NUMERO	TASA 2/	NUMERO	TASA 3/	NUMERO	TASA 2/1	NUMERO	TASA 1/1	NUMERO	TASA 1/
1990	3,527,796	66,555	18.9	26,148	7.4	893	13.4	13	19.5	666	9.9	33,080	12.9	13,695	5.3
1989	3,497,287	66,692	19.1	25,987	7.4	952	14.3	13	19.5	620	9.3	31,642	12.5	13,838	5.5
1988	3,461,385	64,081	18.5	25,123	7.3	810	12.6	11	17.2	647	10.1	32,214	13.7	13,930	5.6
1987	3,433,345	64,393	18.6	23,954	7.0	916	14.2	11	17.1	626	9.7	33,285	14.0	14,611	6.0
1986	3,406,229	63,551	18.7	23,387	6.9	873	13.7	10	15.7	642	10.1	32,335	13.7	13,554	5.6
1985	3,378,126	63,629	18.8	23,194	6.9	947	14.9	8	12.6	657	10.3	30,306	12.8	14,686	6.2
1984	3,348,754	63,321	18.9	21,733	6.5	991	15.7	6	9.5	673	10.6	29,695	12.6	13,698	5.7
1983	3,321,848	65,742	19.8	21,499	6.5	1,140	17.3	4	6.1	710	10.8	29,632	12.7	13,164	5.7
1982	3,290,435	69,336	21.1	21,522	6.5	1,193	17.2	8	11.5	757	10.9	30,385	13.3	14,084	6.2
1981	3,251,847	71,365	21.9	21,197	6.5	1,325	18.6	12	16.8	775	10.9	31,916	14.0	14,247	6.4
1980	3,196,520	73,060	22.9	20,486	6.4	1,386	19.0	6	8.2	820	11.2	33,167	15.1	15,276	6.9
1979	3,160,700	73,781	23.3	20,390	6.5	1,469	19.9	8	10.8	854	11.6	33,768	15.7	14,791	6.9
1978	3,121,600	75,066	24.0	19,876	6.4	1,390	18.5	4	5.3	950	12.7	33,253	16.0	14,753	7.1
1977	3,074,100	75,151	24.4	19,895	6.5	1,507	20.1	10	13.3	1,007	13.4	34,541	16.9	12,085	5.9
1976	3,018,300	72,883	24.1	19,893	6.6	1,472	20.2	9	12.3	1,035	14.2	33,741	17.1	12,357	6.3
1975	2,938,800	69,691	23.7	19,073	6.5	1,455	20.9	11	15.8	1,047	15.0	32,731	17.2	12,905	6.8
1974	2,890,000	70,082	24.2	19,490	6.7	1,609	23.0	19	27.1	1,100	15.7	33,410	17.9	11,688	6.3
1973	2,872,300	68,821	24.0	19,257	6.7	1,667	24.2	9	13.1	1,158	16.8	34,221	18.5	12,593	6.8
1972	2,865,100	68,914	24.1	19,011	6.6	1,866	27.1	27	39.2	1,219	17.7	33,555	18.2	13,269	7.2
1971	2,779,300	71,117	25.6	18,144	6.5	1,957	27.5	20	28.1	1,280	18.0	32,069	18.4	10,770	6.2
1970	2,716,000	67,438	24.8	18,080	6.7	1,930	28.6	18	26.7	1,276	18.9	29,653	10.9	9,713	3.6
1969	2,706,000	67,577	25.0	17,669	6.5	2,005	29.7	24	35.5	1,367	20.2	29,741	11.0	9,589	3.5
1968	2,665,000	67,989	25.5	17,481	6.6	1,986	29.2	12	17.6	1,394	20.5	29,036	10.9	8,929	3.4
1967	2,634,000	70,755	26.9	16,780	6.4	2,317	32.7	26	36.7	1,673	23.6	26,406	10.0	7,728	2.9
1966	2,612,000	75,735	29.0	17,506	6.7	2,850	37.6	34	44.9	1,798	23.7	25,542	9.8	7,517	2.9
1965	2,583,000	79,586	30.8	17,719	6.9	3,421	43.0	40	50.3	2,072	26.0	25,184	9.7	8,035	3.1
1964	2,542,000	78,837	31.0	18,556	7.3	4,074	51.7	46	58.3	2,132	27.0	23,773	9.4	7,460	2.9
1963	2,491,000	77,382	31.1	17,386	7.0	3,467	44.8	42	54.3	2,186	28.2	23,465	9.4	6,309	2.5
1962	2,447,000	76,677	31.3	16,575	6.8	3,192	41.6	58	75.6	2,187	28.5	22,883	9.4	6,565	2.7
1961	2,402,000	75,563	31.5	16,361	6.8	3,193	42.3	44	58.2	2,202	29.1	21,440	8.9	5,697	2.4
1960	2,360,000	76,015	32.2	15,841	6.7	3,325	43.7	38	50.0	2,276	29.9	20,580	8.7	5,386	2.3
1959	2,322,000	74,933	32.3	15,870	6.8	3,602	48.1	67	89.4	2,407	32.1	20,133	8.7	5,423	2.3
1958	2,299,000	76,128	33.1	16,099	7.0	4,088	53.7	65	85.4	2,534	33.3	19,603	8.5	5,113	2.2
1957	2,260,000	76,068	33.7	16,022	7.1	3,829	50.3	75	98.6	2,917	38.3	19,044	8.4	5,031	2.2
1956	2,249,000	78,177	34.8	16,607	7.4	4,324	55.3	88	112.6	3,052	39.0	18,917	8.4	4,597	2.0
1955	2,250,000	79,221	35.2	16,243	7.2	4,368	55.1	92	116.1	3,046	38.4	18,912	8.4	4,738	2.1
1954	2,214,000	78,008	35.2	16,871	7.6	4,511	57.8	102	130.8	3,119	40.0	19,437	8.8	4,688	2.1
1953	2,204,000	77,380	35.1	17,976	8.2	4,898	63.3	142	183.5	3,269	42.2	19,915	9.0	4,973	2.3
1952	2,227,000	80,200	36.0	20,504	9.2	5,339	66.6	149	185.8	3,490	43.5	18,288	8.2	4,173	1.9
1951	2,235,000	84,007	37.6	22,371	10.0	5,635	67.1	183	217.8	3,896	46.4	18,140	8.1	3,676	1.6

* Población al 1ro de julio.

1/ Tasas por 1,000 habitantes. Rates per 1,000 population.

2/ Tasas por 1,000 nacidos vivos. Rates per 1,000 live births.

3/ Tasas por 100,000 nacidos vivos. Rates per 100,000 live births.

TABLA 2 ESTIMADOS DE POBLACION TOTAL POR GRUPOS DE EDAD
TABLA 2 TOTAL POPULATION ESTIMATES BY AGE GROUPS
PUERTO RICO 1980-1990

GRUPOS DE EDAD	1980*	1981	1982	1983	1984	1985	1986	1987	1988	1989	1990
0-4	340,652	337,903	335,109	331,509	298,588	327,003	319,458	315,276	311,148	307,681	302,667
5-9	330,331	333,674	333,056	331,609	306,587	330,278	325,801	323,615	321,445	319,921	316,991
10-14	338,291	341,641	342,562	342,633	329,131	343,588	341,255	340,511	339,769	339,701	340,128
15-19	337,134	340,556	340,392	339,379	351,674	338,860	334,812	333,024	331,246	330,129	327,251
20-24	272,430	275,678	278,161	279,972	293,061	283,853	284,177	285,359	286,549	288,318	287,697
25-29	236,136	241,836	245,875	249,363	226,595	255,420	258,922	261,972	265,056	268,709	271,005
30-34	229,762	234,368	237,342	239,753	207,979	243,945	245,996	247,904	249,827	252,264	254,703
35-39	194,284	200,429	204,878	208,908	215,687	215,237	220,463	224,270	228,144	232,546	236,896
40-44	165,652	169,822	175,928	181,796	195,035	191,233	199,678	205,849	212,209	219,200	226,339
45-49	145,020	149,448	154,412	159,141	168,565	166,881	173,416	178,304	183,330	188,871	194,302
50-54	129,786	132,038	135,593	138,899	154,021	144,335	148,618	151,879	155,211	158,932	162,139
55-59	119,538	124,331	126,556	128,499	141,368	131,759	133,886	135,621	137,376	139,429	141,178
60-64	104,935	108,038	110,042	111,809	131,187	114,430	116,757	118,362	119,993	121,892	125,057
65-69	94,544	95,329	97,491	99,453	114,752	102,536	105,100	106,964	108,863	111,015	112,903
70-74	65,480	69,273	71,092	72,776	90,754	75,380	77,722	79,378	81,072	82,967	86,821
75+	92,545	97,483	101,946	106,349	123,770	113,388	120,168	125,057	130,147	135,712	141,719
TOTAL	3,196,520	3,251,847	3,290,435	3,321,848	3,348,754	3,378,126	3,406,229	3,433,345	3,461,385	3,497,287	3,527,796

* Datos del censo de 1980

NOTA: DATO AJUSTADO A BASE DE LA ESTRUCTURA DE EDAD DEL CENSO DE 1990, UTILIZANDO EL METODO DE INTERES COMPUESTO.

NOTA: POBLACION ESTIMADA A JULIO 1ERO.

FUENTE: JUNTA DE PLANIFICACION, AREA DE PLANIFICACION ECONOMICA Y SOCIAL, OFICINA DEL CENSO.

SOURCE: PUERTO RICO PLANNING BOARD, AREA FOR ECONOMIC AND SOCIAL PLANNING, OFFICE OF THE CENSUS.

TABLA 3 ESTIMADOS DE POBLACION PARA VARONES POR GRUPOS DE EDAD
 TABLA 3 POPULATION ESTIMATES FOR MALES BY AGE GROUPS
 PUERTO RICO 1980-1990

GRUPOS DE EDAD	1980*	1981	1982	1983	1984	1985	1986	1987	1988	1989	1990
0-4	173,228	172,213	170,863	169,100	155,621	165,913	163,163	161,097	159,055	157,351	154,010
5-9	168,162	170,095	169,830	169,142	161,438	168,064	166,326	165,258	164,198	163,467	161,592
10-14	172,494	174,077	174,580	174,650	168,856	175,086	174,048	173,702	173,357	173,353	172,989
15-19	168,399	170,461	170,562	170,237	182,091	169,881	168,486	167,766	167,048	166,662	165,903
20-24	129,243	130,205	131,856	133,196	142,240	136,149	136,664	137,724	138,792	140,146	141,229
25-29	110,820	114,564	116,663	118,506	104,862	122,488	123,635	125,289	126,964	128,917	129,221
30-34	107,419	110,674	112,078	113,217	95,990	115,727	116,165	117,066	117,974	119,125	119,420
35-39	91,456	95,031	96,879	98,519	97,299	102,053	103,126	104,622	106,139	107,891	110,621
40-44	78,063	79,885	82,725	85,451	93,227	91,331	93,746	96,905	99,551	102,790	105,524
45-49	68,328	69,833	72,246	74,555	78,247	79,534	81,558	83,965	86,443	89,170	91,548
50-54	61,175	62,761	64,495	66,113	70,975	69,590	70,884	72,489	74,130	75,959	76,112
55-59	57,158	58,910	59,981	60,918	65,303	62,946	63,524	64,366	65,218	66,210	65,804
60-64	50,641	52,082	52,742	53,279	59,340	54,460	54,666	55,090	55,517	56,059	57,973
65-69	45,989	45,887	46,791	47,593	53,522	49,325	49,854	50,588	51,334	52,194	52,439
70-74	31,795	32,863	33,599	36,265	45,377	35,699	36,177	36,806	37,447	38,174	40,389
75+	42,357	43,716	45,735	47,729	58,758	52,067	53,993	56,211	58,521	61,047	63,654
TOTAL	11,556,727	1,583,257	1,601,625	1,618,470	1,633,146	1,650,315	1,656,015	1,668,944	1,681,688	1,698,517	1,708,428

* Datos del censo de 1980

NOTA: DATO AJUSTADO A BASE DE LA ESTRUCTURA DE EDAD DEL CENSO DE 1990, UTILIZANDO EL METODO DE INTERES COMPUESTO.

NOTA: POBLACION ESTIMADA A JULIO 1ERO.

FUENTE: JUNTA DE PLANIFICACION, AREA DE PLANIFICACION ECONOMICA Y SOCIAL, OFICINA DEL CENSO.

SOURCE: PUERTO RICO PLANNING BOARD, AREA FOR ECONOMIC AND SOCIAL PLANNING, OFFICE OF THE CENSUS.

TABLA 4 ESTIMADOS DE POBLACION PARA HEMBRAS POR GRUPOS DE EDAD
 TABLA 4 POPULATION ESTIMATES FOR FEMALES BY AGE GROUPS
 PUERTO RICO 1980-1990

GRUPOS DE EDAD	1980*	1981	1982	1983	1984	1985	1986	1987	1988	1989	1990
0-4	167,424	165,690	164,246	162,409	142,967	161,090	156,295	154,179	152,093	150,330	148,657
5-9	162,169	163,579	163,226	162,467	145,149	162,214	159,475	158,357	157,247	156,454	155,399
10-14	165,797	167,564	167,982	167,983	160,275	168,502	167,207	166,809	166,412	166,346	167,139
15-19	168,735	170,095	169,830	169,142	169,583	168,979	166,326	165,258	164,198	163,467	161,348
20-24	143,187	145,473	146,305	146,776	150,821	147,704	147,513	147,635	147,757	148,172	146,468
25-29	125,316	127,272	129,212	130,857	121,733	132,932	135,287	136,683	138,092	139,792	141,784
30-34	122,343	123,694	125,264	126,536	111,989	128,218	129,831	130,838	131,853	133,139	135,283
35-39	102,828	105,398	107,999	110,389	118,388	113,182	117,337	119,648	122,005	124,655	126,275
40-44	87,589	89,937	93,203	96,345	101,808	99,902	105,932	109,244	112,658	116,410	120,815
45-49	76,692	79,615	82,166	84,586	90,318	87,347	91,858	94,339	96,887	99,701	102,754
50-54	68,611	69,277	71,098	72,786	83,046	74,745	77,734	79,390	81,081	82,973	86,027
55-59	62,380	65,421	66,575	67,581	76,065	68,813	70,362	71,255	72,158	73,219	75,374
60-64	54,294	55,956	57,300	58,530	71,847	59,970	62,091	63,272	64,476	65,833	67,084
65-69	48,555	49,442	50,700	51,860	61,230	53,211	55,246	56,376	57,529	58,821	60,464
70-74	33,685	36,410	37,493	38,511	45,377	39,681	41,545	42,572	43,625	44,793	46,432
75+	50,188	53,767	56,211	58,620	65,012	61,321	66,175	68,846	71,626	74,665	78,065
TOTAL	1,639,793	1,668,590	1,688,810	1,705,378	1,715,608	1,727,811	1,750,214	1,764,701	1,779,697	1,798,770	1,819,368

* Datos del censo de 1980

NOTA: DATO AJUSTADO A BASE DE LA ESTRUCTURA DE EDAD DEL CENSO DE 1990, UTILIZANDO EL METODO DE INTERES COMPUESTO.

NOTA: POBLACION ESTIMADA A JULIO 1ERO.

FUENTE: JUNTA DE PLANIFICACION, AREA DE PLANIFICACION ECONOMICA Y SOCIAL, OFICINA DEL CENSO.

SOURCE: PUERTO RICO PLANNING BOARD, AREA FOR ECONOMIC AND SOCIAL PLANNING, OFFICE OF THE CENSUS.

GRAFICA 1
TOTAL DE NACIMIENTOS Y DEFUNCIONES
PUERTO RICO. 1980 - 1990

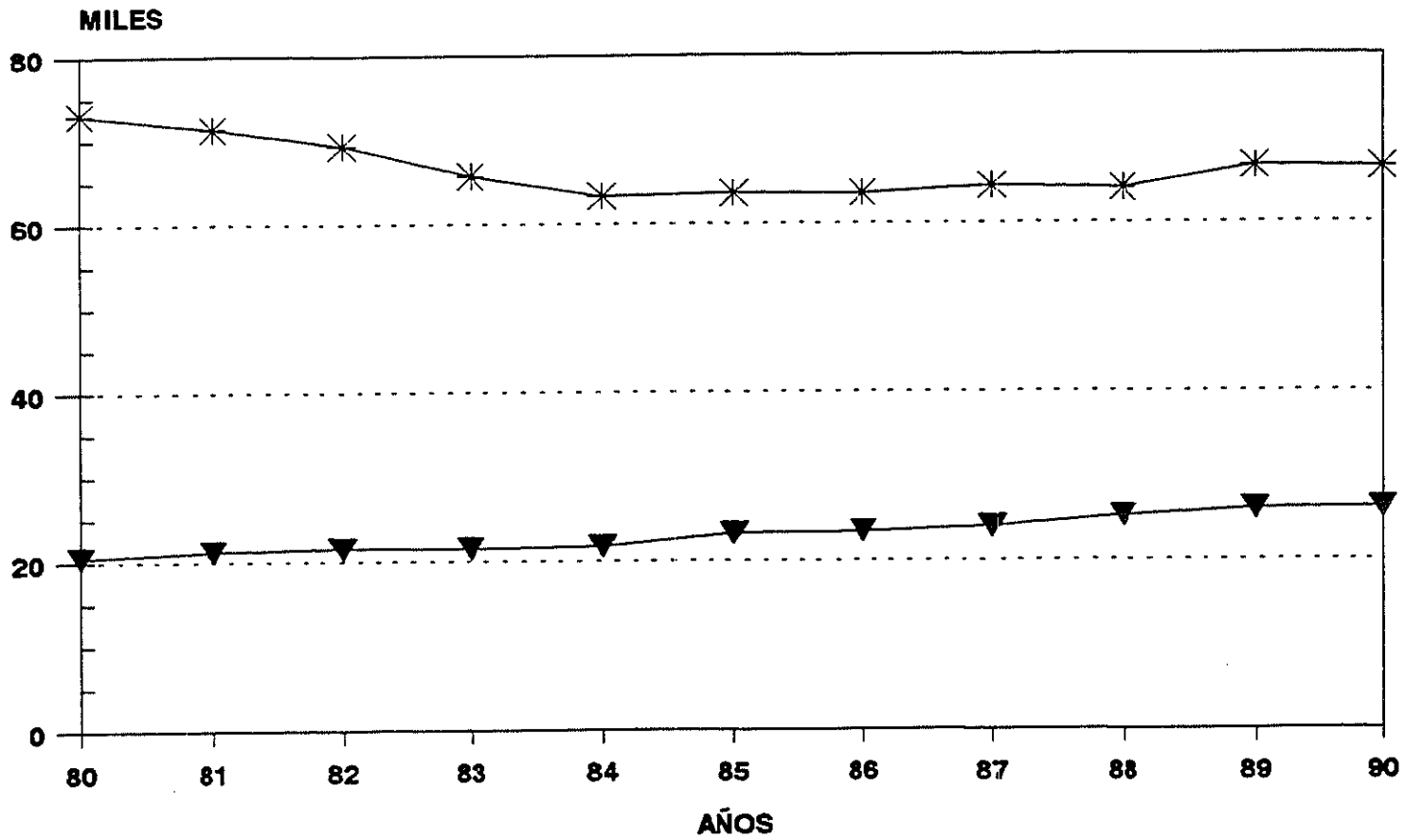

* NACIMIENTOS ▼ DEFUNCIONES

FUENTE: DEPARTAMENTO DE SALUD, AFASS. OFICINA DE ESTADISTICAS DE SALUD, SAN JUAN, P.R.

TABLA 5 ESTIMADOS DE POBLACION POR MUNICIPIOS 1980-1990
 TABLE 5 POPULATION ESTIMATES BY MUNICIPALITIES 1980-1990
 PUERTO RICO

MUNICIPIOS	1980	1981	1982	1983	1984	1985	1986	1987	1988	1989	1990
PUERTO RICO	3,196,520	3,251,847	3,290,435	3,321,848	3,348,751	3,378,123	3,406,229	3,433,345	3,461,385	3,497,287	3,527,796
REGION ARECIBO	369,788	375,383	380,044	383,869	387,162	390,734	394,309	397,447	400,837	405,130	408,788
AREA ARECIBO	221,584	225,111	227,051	229,307	230,823	232,494	233,691	235,352	237,087	239,144	240,817
ARECIBO	86,766	88,082	88,753	89,586	90,108	90,687	91,004	91,729	92,249	92,969	93,538
CAMUY	24,884	25,456	25,611	26,291	26,647	27,023	27,539	27,758	28,130	28,568	28,944
HATILLO	28,958	29,539	29,735	30,334	30,658	31,004	31,413	31,663	31,996	32,401	32,756
LARES	26,743	27,170	27,373	27,679	27,862	28,064	28,207	28,432	28,616	28,863	29,062
QUEBRADILLAS	19,728	20,043	20,395	20,424	20,562	20,713	20,822	20,988	21,126	21,310	21,460
UTUADO	34,505	34,819	35,184	34,993	34,986	35,001	34,706	34,982	34,970	35,033	35,037
AREA MANATI	147,204	150,272	152,993	154,562	156,339	158,240	160,618	161,895	163,750	165,986	167,971
BARCELONETA	18,942	19,282	19,418	19,717	19,886	20,068	20,248	20,409	20,580	20,797	20,981
CIALES	16,211	16,516	16,630	16,919	17,078	17,250	17,435	17,573	17,736	17,939	18,114
FLORIDA	7,232	7,423	7,463	7,718	7,848	7,986	8,193	8,258	8,396	8,556	8,703
MANATI	36,562	37,054	37,604	37,560	37,714	37,893	37,897	38,199	38,351	38,585	38,755
MOROVIS	21,142	21,690	22,283	22,532	22,903	23,295	23,875	24,065	24,458	24,911	25,329
VEGA BAJA	47,115	48,307	49,595	50,116	50,910	51,748	52,970	53,391	54,229	55,198	56,089
REGION BAYAMON	497,849	509,488	516,539	526,662	534,070	541,936	552,885	557,291	565,131	574,328	582,711
AREA BARRANQUITAS	111,037	113,496	114,911	117,030	118,523	120,111	122,206	123,180	124,738	126,587	128,247
BARRANQUITAS	21,639	22,176	22,303	22,987	23,341	23,715	24,253	24,446	24,819	25,251	25,647
COHERIO	18,212	18,550	18,679	18,993	19,167	19,355	19,552	19,708	19,886	20,108	20,298
COROZAL	28,221	28,896	29,066	29,898	30,331	30,789	31,432	31,682	32,136	32,666	33,149
NARANJITO	23,633	24,216	24,846	25,091	25,473	25,876	26,454	26,665	27,066	27,533	27,960
OROCUIS	19,332	19,658	20,017	20,061	20,211	20,376	20,515	20,679	20,831	21,029	21,193
AREA BAYAMON	256,812	262,698	266,284	271,320	275,023	278,962	284,381	286,647	290,576	295,202	299,411
BAYAMON	196,206	200,023	201,378	205,161	207,226	209,441	211,949	213,638	215,757	218,360	220,622
TOA ALTA	31,910	33,214	34,619	35,514	36,623	37,794	39,871	40,188	41,439	42,821	44,173
VEGA ALTA	28,696	29,461	30,287	30,645	31,172	31,727	32,561	32,821	33,380	34,021	34,616
AREA CATAAO	130,000	133,294	135,344	138,312	140,524	142,863	146,298	147,464	149,817	152,539	155,053
CATAAO	26,243	27,186	27,283	28,794	29,554	30,353	31,718	31,971	32,810	33,743	34,644
DORADO	25,311	26,194	26,333	27,253	27,725	28,222	28,971	29,202	29,702	30,276	30,809
TOA BAJA	78,246	79,914	81,728	82,265	83,245	84,288	85,609	86,291	87,305	88,520	89,600

TABLA 5 ESTIMADOS DE POBLACION POR MUNICIPIOS 1980-1990
 TABLE 5 POPULATION ESTIMATES BY MUNICIPALITIES 1980-1990
 PUERTO RICO

Continuación											
MUNICIPIOS	1980	1981	1982	1983	1984	1985	1986	1987	1988	1989	1990
REGION CAGUAS	445,819	455,760	460,414	470,100	476,183	482,649	491,269	495,178	501,549	509,099	515,899
AREA CAGUAS	221,787	226,488	228,266	233,102	235,857	238,793	242,512	244,441	247,305	250,740	253,797
AQUAS BUENAS	22,429	22,888	23,038	23,521	23,781	24,058	24,394	24,588	24,856	25,180	25,466
CAGUAS	117,959	120,347	121,143	123,628	124,969	126,402	128,115	129,134	130,515	132,192	133,645
OURABO	23,574	24,232	24,355	25,267	25,732	26,222	26,978	27,192	27,689	28,255	28,784
JUNCOS	25,397	26,076	26,215	27,129	27,597	28,091	28,835	29,065	29,562	30,133	30,662
SAN LORENZO	32,428	32,945	33,515	33,557	33,778	34,020	34,190	34,462	34,683	34,980	35,220
AREA CAYEY	91,631	93,783	94,344	96,962	98,332	99,786	101,810	102,621	104,065	105,759	107,300
AIBONITO	22,167	22,606	22,758	23,203	23,444	23,703	24,004	24,195	24,443	24,747	25,012
CAYEY	41,099	41,936	42,212	43,090	43,563	44,068	44,676	45,032	45,519	46,110	46,629
CIDRA	28,365	29,241	29,374	30,669	31,325	32,015	33,130	33,394	34,103	34,902	35,659
AREA HUMACAO	132,401	135,489	137,804	140,036	141,994	144,070	146,947	148,116	150,179	152,600	154,802
HUMACAO	46,134	47,333	47,592	49,172	49,985	50,842	52,113	52,527	53,388	54,378	55,293
LAS PIEDRAS	22,412	23,085	23,811	24,172	24,669	25,191	26,025	26,232	26,767	27,371	27,942
MAUNABO	11,813	11,957	12,119	12,090	12,125	12,167	12,138	12,235	12,268	12,328	12,367
NAGUABO	20,617	20,970	21,358	21,410	21,576	21,757	21,917	22,091	22,259	22,476	22,657
YABUCOA	31,425	32,144	32,924	33,192	33,639	34,113	34,754	35,031	35,497	36,047	36,543
REGION MAYAGUEZ	269,179	273,095	276,246	277,430	278,886	280,525	281,208	283,446	284,909	286,993	288,609
AREA MAYAGUEZ	194,814	197,506	199,549	200,356	201,265	202,304	202,509	204,121	205,030	206,384	207,401
AGASCO	23,274	23,644	23,821	24,083	24,241	24,415	24,537	24,732	24,890	25,103	25,275
CABO ROJO	34,045	34,735	34,964	35,683	36,071	36,485	36,980	37,274	37,674	38,158	38,584
HORNIGUEROS	14,030	14,253	14,260	14,518	14,613	14,718	14,791	14,909	15,065	15,133	15,237
LAS MARIAS	8,747	8,869	8,939	9,000	9,042	9,090	9,100	9,173	9,214	9,273	9,321
MARICAO	6,737	6,734	6,739	6,639	6,574	6,514	6,337	6,387	6,224	6,275	6,216
MAYAGUEZ	96,193	97,350	98,654	98,400	98,667	98,994	98,726	99,512	99,766	100,235	100,653
RINCON	11,788	11,921	12,072	12,033	12,057	12,088	12,038	12,134	12,157	12,205	12,233
AREA SAN GERMAN	74,365	75,589	76,697	77,074	77,621	78,221	78,699	79,325	79,879	80,609	81,208
LAJAS	21,236	21,597	21,754	22,045	22,213	22,396	22,556	22,735	22,905	23,126	23,309
SABANA GRANDE	20,207	20,615	21,059	21,173	21,401	21,645	21,935	22,110	22,345	22,630	22,880
SAN GERMAN	32,922	33,377	33,884	33,856	34,007	34,180	34,208	34,480	34,629	34,853	35,019
SUB-REG. AGUADILLA	188,483	191,641	193,844	195,524	196,973	198,557	199,889	201,480	202,948	204,867	206,455
AQUADA	31,567	32,224	32,433	33,139	33,518	33,921	34,419	34,693	35,083	35,554	35,970
AGUADILLA	54,606	55,487	55,899	56,543	56,926	57,347	57,657	58,116	58,501	59,015	59,432
ISABELA	37,435	37,894	38,204	38,319	38,431	38,548	38,480	38,784	38,894	39,085	39,211
MOCA	29,185	29,768	30,403	30,562	30,885	31,231	31,626	31,888	32,220	32,625	32,980
SAN SEBASTIAN	35,690	36,268	36,905	36,961	37,213	37,490	37,697	37,997	38,250	38,588	38,862

TABLA 5 ESTIMADOS DE POBLACION POR MUNICIPIOS 1980-1990
 TABLE 5 POPULATION ESTIMATES BY MUNICIPALITIES 1980-1990
 PUERTO RICO

Continuación

MUNICIPIOS	1980*	1981	1982	1983	1984	1985	1986	1987	1988	1989	1990
REGION PONCE	535,585	542,003	547,919	547,839	549,339	551,195	549,809	554,185	555,678	558,377	560,158
AREA GUAYAMA	101,409	102,880	104,121	104,500	105,041	105,651	105,890	106,732	107,273	108,046	108,643
ARROYO	17,014	17,328	17,448	17,737	17,898	18,071	18,251	18,396	18,560	18,765	18,941
GUAYAMA	40,183	40,633	40,975	41,005	41,082	41,185	41,007	41,333	41,405	41,565	41,656
PATILLAS	17,774	18,091	18,438	18,495	18,651	18,820	18,984	19,135	19,294	19,495	19,665
SALINAS	26,438	26,828	27,260	27,263	27,410	27,575	27,648	27,868	28,014	28,221	28,381
AREA PONCE	337,469	340,766	343,832	342,926	343,106	343,504	341,115	343,831	343,986	344,881	345,203
ADJUNTAS	18,786	18,997	19,157	19,173	19,210	19,258	19,177	19,329	19,364	19,440	19,483
COAMO	30,822	31,352	31,578	32,014	32,264	32,536	32,779	33,040	33,293	33,620	33,892
JAYUYA	14,722	14,915	15,035	15,108	15,165	15,232	15,223	15,345	15,400	15,489	15,552
JUANA DIAZ	43,505	44,009	44,376	44,445	44,546	44,675	44,515	44,870	44,965	45,156	45,272
PONCE	189,046	190,377	191,977	190,539	190,113	189,805	187,429	188,921	188,471	188,422	188,056
SANTA ISABEL	19,854	19,953	20,079	19,888	19,803	19,731	19,404	19,558	19,472	19,427	19,350
VILLALBA	20,734	21,163	21,630	21,759	22,005	22,267	22,588	22,768	23,021	23,327	23,598
AREA YAUCO	96,707	98,357	99,966	100,413	101,192	102,040	102,804	103,622	104,419	105,450	106,312
GUANICA	18,799	19,061	19,211	19,338	19,427	19,527	19,547	19,703	19,790	19,920	20,017
GUAYANILLA	21,050	21,266	21,449	21,420	21,440	21,473	21,340	21,510	21,527	21,590	21,616
PEQUELAS	19,116	19,582	20,086	20,278	20,581	20,901	21,356	21,526	21,844	22,214	22,552
YAUCO	37,742	38,448	39,220	39,377	39,744	40,139	40,561	40,883	41,258	41,726	42,127
REG METROPOLITANA	785,681	796,451	805,122	807,858	811,527	815,760	816,763	823,267	827,078	832,722	837,047
AREA CAROLINA	270,090	275,434	279,300	282,744	285,736	288,954	292,807	295,138	298,293	302,143	305,548
CANOANAS	31,880	32,592	32,794	33,619	34,054	34,515	35,127	35,407	35,859	36,395	36,876
CAROLINA	165,954	168,395	169,693	171,115	172,033	173,062	173,509	174,890	175,802	177,095	178,097
LOIZA	20,867	21,755	22,711	23,336	24,105	24,914	26,368	26,578	27,450	28,410	29,355
TRUJILLO ALTO	51,389	52,692	54,102	54,674	55,544	56,463	57,803	58,263	59,182	60,243	61,220
AREA SAN JUAN	515,591	521,017	525,822	525,114	525,791	526,806	523,956	528,129	528,785	530,579	531,499
GUAYNABO	80,742	82,515	83,032	85,049	86,115	87,249	88,727	89,434	90,542	91,859	93,038
SAN JUAN	434,849	438,502	442,790	440,065	439,676	439,557	435,229	438,695	438,243	438,720	438,461
SUB-REG FAJARDO	105,136	108,026	110,307	112,566	114,611	116,767	120,097	121,051	123,255	125,771	128,129
CEIBA	14,944	15,268	15,365	15,728	15,921	16,126	16,391	16,521	16,721	16,960	17,173
CULEBRA	1,265	1,300	1,307	1,356	1,381	1,407	1,448	1,459	1,486	1,516	1,545
FAJARDO	32,087	32,789	32,995	33,790	34,211	34,658	35,240	35,520	35,957	36,477	36,942
LUQUILLO	14,895	15,306	15,749	15,949	16,238	16,542	17,008	17,143	17,451	17,802	18,130
RIO GRANDE	34,283	35,552	36,917	37,731	38,767	39,855	41,733	42,065	43,214	44,488	45,723
VIEQUES	7,662	7,811	7,974	8,012	8,093	8,179	8,277	8,343	8,426	8,528	8,616

* Datos del censo de 1980

FUENTE: JUNTA DE PLANIFICACION DE PUERTO RICO, AREA DE PLANIFICACION ECONOMICA Y SOCIAL, OFICINA DEL CENSO.

SOURCE: PUERTO RICO PLANNING BOARD, AREA FOR ECONOMIC AND SOCIAL PLANNING, OFFICE OF THE CENSUS.

NACIMIENTOS

TAULA 1: TOTAL DE NACIMIENTOS EN FUERTO RICO, RAZON DE SEXO AL NACER, ESCOLARIDAD DE LOS PADRES Y TRIMESTRE QUE COMENZO CUIDADO PRENATAL
FUERTO RICO, 1980 A 1990

CARACTERISTICAS SELECTAS	1980	%	1981	%	1982	%	1983	%	1984	%	1985	%
NACIMIENTOS EN P. R.	73,060	100.0	71,365	100.0	69,336	100.0	65,742	100.0	63,321	100.0	63,629	100.0
RAZON DE SEXO AL NACER												
VARONES	37,584		36,297		35,683		33,912		32,511		32,607	
HEMERAS	35,473		35,065		33,648		31,830		30,808		31,020	
SIN ESPECIFICAR	3		3		5		0		2		2	
RAZON DE SEXO	106		104		106		107		106		105	
ESTADO CIVIL DE LA MADRE												
CASADAS	57,691	79.0	55,676	78.0	53,369	77.0	49,716	75.6	46,530	73.5	45,958	72.2
SOLTERAS	15,275	20.9	15,632	21.9	15,902	22.9	15,992	24.3	16,770	26.5	17,642	27.7
NO ESPECIFICADO	94	0.1	57	0.1	65	0.1	34	0.1	21	0.0	29	0.0
ESCOLARIDAD DE AMBOS PADRES												
MADRE												
MENOS DE 12 AÑOS	33,223	45.5	30,908	43.3	29,188	42.1	26,726	40.7	25,216	39.8	24,286	38.2
12 AÑOS	21,622	29.6	21,433	30.0	20,863	30.1	19,828	30.2	19,155	30.3	19,276	30.3
MAS DE 12 AÑOS	17,843	24.4	18,749	26.3	19,065	27.5	18,985	28.9	18,776	29.7	19,895	31.3
NO ESPECIFICADO	372	0.5	275	0.4	220	0.3	203	0.3	174	0.3	172	0.3
PADRE												
MENOS DE 12 AÑOS	33,286	45.6	30,836	43.2	29,385	42.4	26,564	40.4	25,283	39.9	24,482	38.5
12 AÑOS	22,315	30.5	22,549	31.6	22,400	32.3	21,822	33.2	21,267	33.6	21,599	33.9
MAS DE 12 AÑOS	16,580	22.7	17,055	23.9	16,753	24.2	16,598	25.2	16,073	25.4	16,788	26.4
NO ESPECIFICADO	879	1.2	925	1.3	798	1.2	758	1.2	698	1.1	760	1.2
TRIMESTRE QUE COMENZO CUIDADO PRENATAL												
NO TUVO	622	0.9	552	0.8	653	0.9	678	1.0	788	1.2	829	1.3
1ER TRIMESTRE	41,140	56.3	41,200	57.7	41,053	59.2	42,660	64.9	42,235	66.7	43,545	68.4
2DO TRIMESTRE	20,817	28.5	19,915	27.9	19,178	27.7	19,027	28.9	17,509	27.7	16,677	26.2
3ER TRIMESTRE	3,089	4.2	2,954	4.1	2,770	4.0	2,896	4.4	2,436	3.8	2,185	3.4
NO ESPECIFICADO	7,392	10.1	6,744	9.5	5,682	8.2	481	0.7	353	0.6	393	0.6

TABLE 1: TOTAL DE NACIMIENTOS EN FUERTO RICO, RAZON DE SEXO AL NACER, ESCOLARIDAD DE LOS PADRES Y TRIMESTRE QUE COMENZO CUIDADO PRENATAL
FUERTO RICO, 1980 A 1990

Continuación

CARACTERISTICAS SELECTAS	1986	%	1987	%	1988	%	1989	%	1990	%
NACIMIENTOS EN P. R.	63,551	100.0	64,393	100.0	64,081	100.0	66,692	100.0	66,555	100.0
RAZON DE SEXO AL NACER:										
VARONES	32,699		32,890		33,034		34,074		34,216	
HEMERAS	30,851		31,499		31,039		32,613		32,336	
SIN ESPECIFICAR	1		4		8		5		3	
RAZON DE SEXO	106		104		106		104		106	
ESTADO CIVIL DE LA MADRE										
CASADAS	44,704	70.3	43,181	67.1	42,511	66.3	43,113	64.6	42,050	63.2
SOLTERAS	18,823	29.6	21,193	32.9	21,556	33.6	23,559	35.3	24,482	36.8
NO ESPECIFICADO	24	0.0	19	0.0	14	0.0	20	0.0	23	0.0
ESCOLARIDAD DE AMBOS PADRES										
MADRE										
MENOS DE 12 AÑOS	23,537	37.0	23,266	36.1	21,966	34.3	22,632	33.9	22,264	33.5
12 AÑOS	18,840	29.6	18,926	29.4	18,508	28.9	18,908	28.4	18,952	28.5
MAS DE 12 AÑOS	21,038	33.1	22,054	34.2	23,443	36.6	25,049	37.6	25,237	37.9
NO ESPECIFICADO	136	0.2	147	0.2	164	0.3	103	0.2	102	0.2
PADRE										
MENOS DE 12 AÑOS	23,426	36.9	22,758	35.3	21,444	33.5	21,998	33.0	21,433	32.2
12 AÑOS	22,036	34.7	22,633	35.1	22,719	35.5	23,325	35.0	23,521	35.3
MAS DE 12 AÑOS	17,305	27.2	18,067	28.1	18,834	29.4	20,223	30.3	20,170	30.3
NO ESPECIFICADO	784	1.2	935	1.5	1,084	1.7	1,146	1.7	1,431	2.2
TRIMESTRE QUE COMENZO CUIDADO PRENATAL										
NO TUVO	821	1.3	699	1.1	1,032	1.6	853	1.3	822	1.2
1ER TRIMESTRE	44,251	69.6	45,244	70.3	45,359	70.8	45,773	68.6	47,139	70.8
2DO TRIMESTRE	16,010	25.2	15,730	24.4	15,195	23.7	16,736	25.1	15,978	24.0
3ER TRIMESTRE	2,116	3.3	2,108	3.3	2,112	3.3	2,740	4.1	2,356	3.5
NO ESPECIFICADO	353	0.6	612	1.0	383	0.6	590	0.9	260	0.4

FUENTE: DEPARTAMENTO DE SAUD, ADMINISTRACION DE FACILIDADES Y SERVICIOS DE SAUD, OFICINA DE ESTADISTICAS DE SAUD, SAN JUAN, P.R.

GRAFICA 1
PROPORCION DE NACIMIENTOS A MADRES SOLTERAS
PUERTO RICO, 1980 - 1990

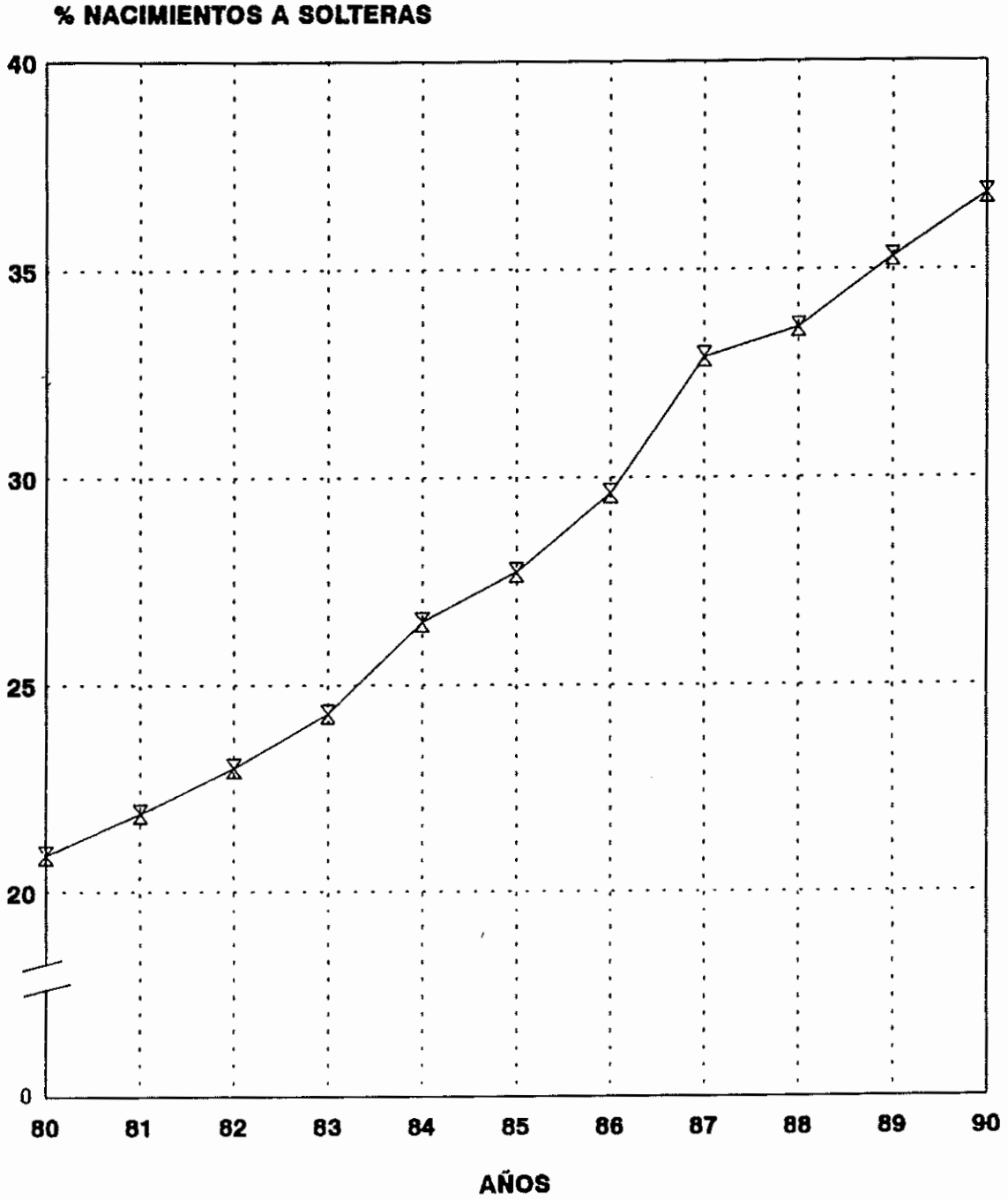

FUENTE: DEPARTAMENTO DE SALUD, AFSS
OFICINA DE ESTADÍSTICAS DE SALUD, SAN JUAN, P. R.

GRAFICA 2
PROPORCION DE NACIMIENTOS POR ESCOLARIDAD DE LA MADRE
PUERTO RICO, 1980 - 1990

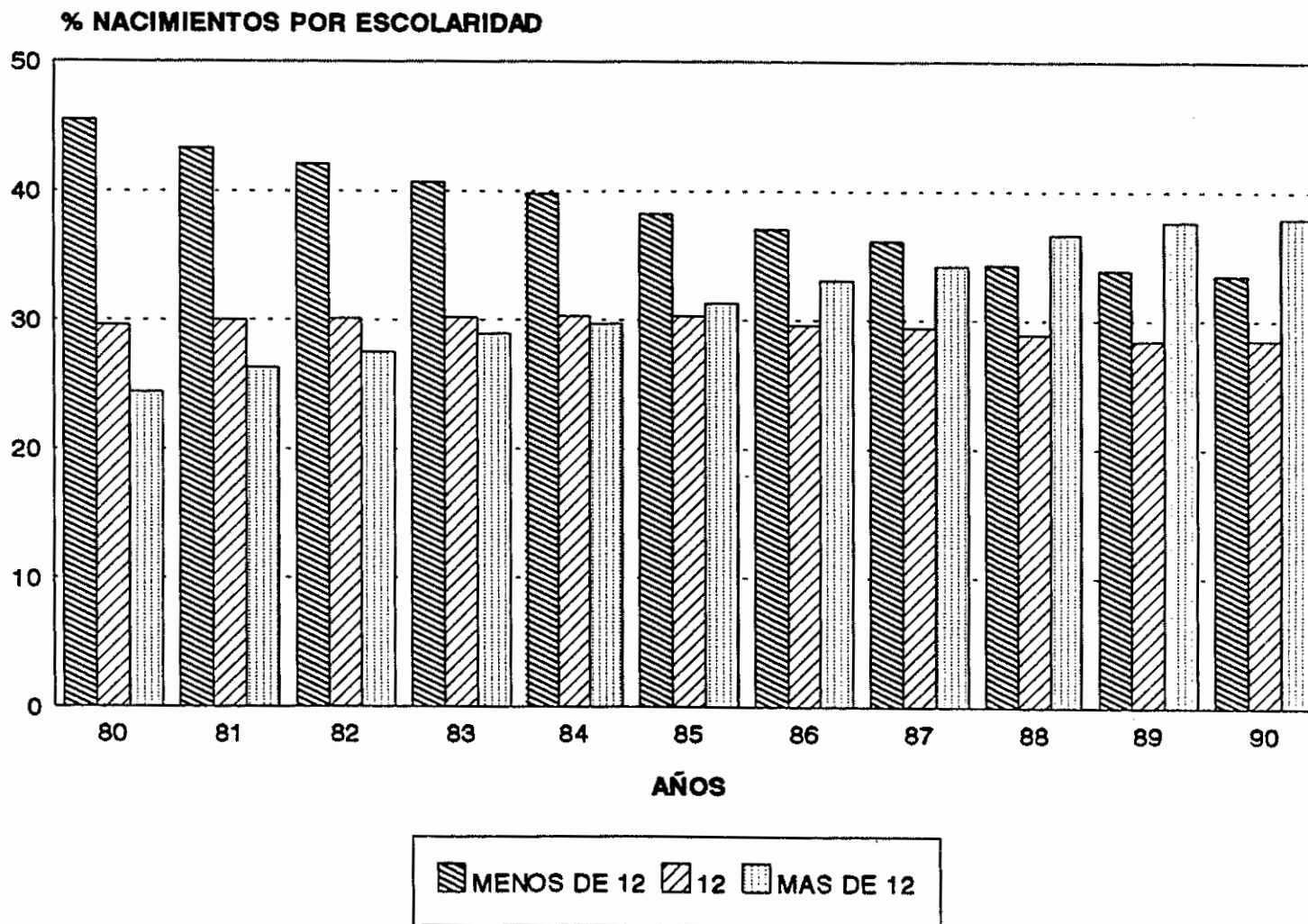

FUENTE: DEPARTAMENTO DE SALUD, AFASS. OFICINA DE ESTADISTICAS DE SALUD, SAN JUAN, P. R.
 OFICINA DE ESTADISTICAS DE SALUD, SAN JUAN, P.R.

GRAFICA 3
PROPORCION DE MADRES QUE COMENZARON EL CUIDADO PRENATAL DURANTE
EL PRIMER TRIMESTRE DE EMBARAZO, PUERTO RICO, 1980 - 1990

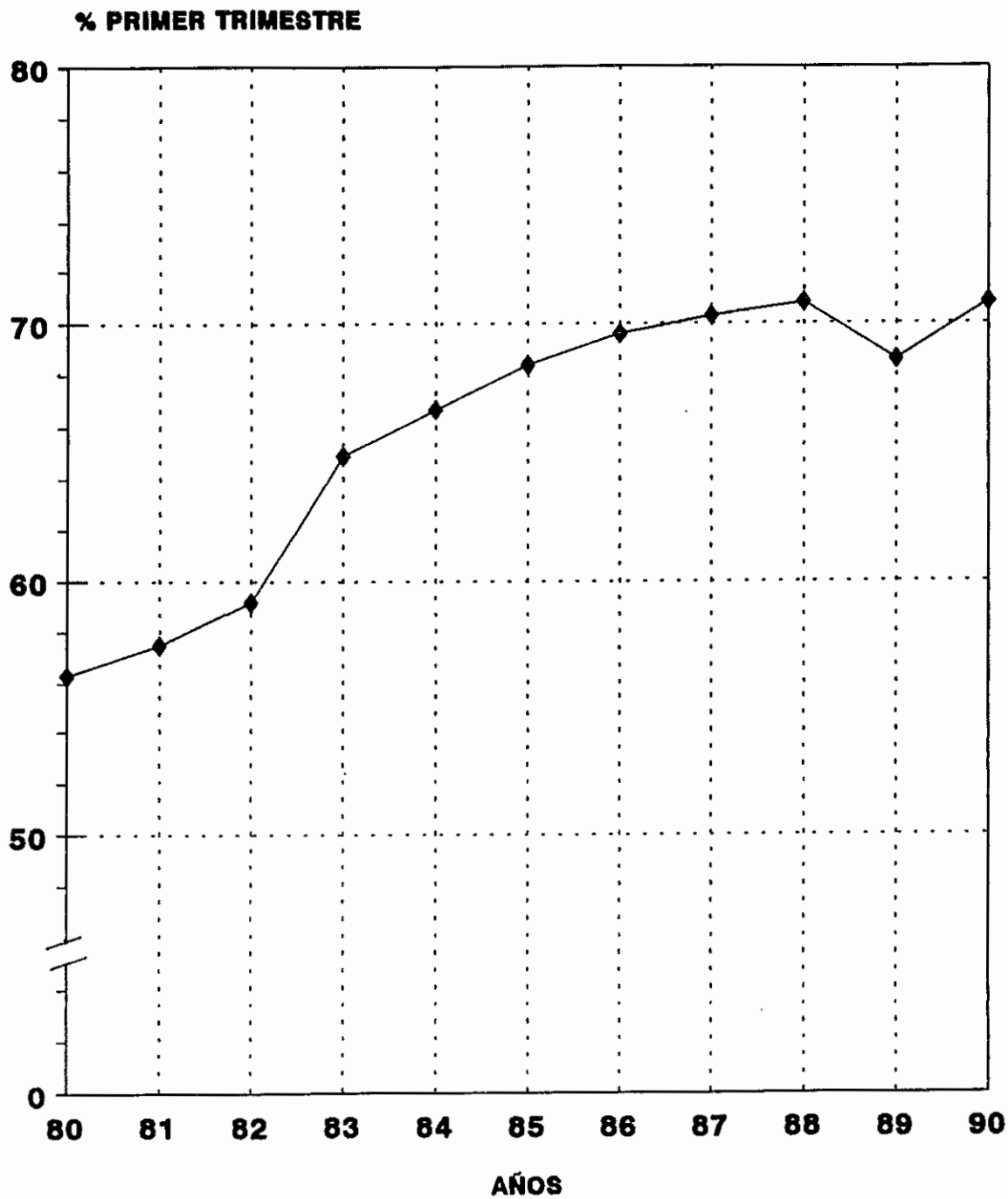

FUENTE: DEPARTAMENTO DE SALUD, AFASB.
OFICINA DE ESTADÍSTICAS DE SALUD, SAN JUAN, PUERTO RICO

TABLA 2: TOTAL DE NACIMIENTOS EN HOSPITALES, TASA DE CESAREAS, AFGAR SCORE Y PESO AL NACER
 FUERIO RICO, 1980 A 1990

CARACTERISTICAS SELECTAS	1980	%	1981	%	1982	%	1983	%	1984	%	1985	%
NAC. EN HOSPITALES 1/	72,559	99.3	70,861	99.3	68,805	99.2	65,545	99.7	62,830	99.2	63,158	99.3
FUELCOS	43,036	58.9	41,582	58.3	40,957	59.1	40,757	62.0	40,015	63.2	40,594	63.8
PRIVADOS	29,523	40.4	29,279	41.0	27,848	40.2	24,788	37.7	22,815	36.0	22,564	35.5
TASA DE CESAREAS 2/	N/D	0.0	17,252	24.2	17,995	26.0	19,318	29.4	17,342	27.4	17,730	27.9
FUELCOS	N/D	0.0	7,250	17.4	7,514	18.3	7,559	18.5	7,678	19.2	7,866	19.4
PRIVADOS	N/D	0.0	10,002	34.2	10,481	37.6	11,759	47.4	9,664	42.4	9,864	43.7
AFGAR SCORE (1 MINUTO)												
TOTAL												
0-3	976	1.3	867	1.2	813	1.2	726	1.1	775	1.2	815	1.3
4-6	3,552	4.9	3,333	4.7	3,608	5.2	3,220	4.9	3,172	5.0	3,060	4.8
7-8	48,030	65.7	47,914	67.1	50,194	72.4	50,765	77.2	49,603	78.3	50,497	79.4
9-10	12,444	17.0	13,429	18.8	11,422	16.5	9,387	14.3	8,867	14.0	8,751	13.8
NO ESPECIFICADO	8,058	11.0	5,822	8.2	3,299	4.8	1,644	2.5	904	1.4	506	0.8
AFGAR SCORE (5 MINUTO)												
TOTAL												
0-3	435	0.6	335	0.5	301	0.4	296	0.5	316	0.5	283	0.4
4-6	900	1.2	793	1.1	803	1.2	711	1.1	688	1.1	713	1.1
7-8	7,501	10.3	7,392	10.4	7,573	10.9	7,133	10.8	6,800	10.7	6,813	10.7
9-10	55,229	75.6	56,992	79.9	57,697	83.2	55,822	84.9	54,534	86.1	55,300	86.9
NO ESPECIFICADO	8,995	12.3	5,853	8.2	2,962	4.3	1,780	2.7	983	1.6	520	0.8
PESO AL NACER												
< DE 3 LBS 4 OZ	693	0.9	707	1.0	663	1.0	659	1.0	640	1.0	682	1.1
3 LBS 5 OZ - 5 LBS 8 OZ	5,916	8.1	5,613	7.9	5,414	7.8	5,304	8.1	5,140	8.1	5,022	7.9
5 LBS 9 OZ - 8 LBS 13 OZ	62,716	85.8	61,642	86.4	59,938	86.4	56,700	86.2	54,512	86.1	54,843	86.2
8 LBS 14 OZ O MAS	3,495	4.8	3,268	4.6	3,215	4.6	3,004	4.6	2,965	4.7	3,010	4.7
NO ESPECIFICADO	240	0.3	135	0.2	106	0.2	75	0.1	64	0.1	72	0.1

TABLA 2: TOTAL DE NACIMIENTOS EN HOSPITALES, TASA DE CESAREAS, AFGAR SCORE Y PESO AL NACER
PUERTO RICO, 1980 A 1990

Continuación

CARACTERISTICAS SELECTAS	1986	%	1987	%	1988	%	1989	%	1990	%
NAC. EN HOSPITALES 1/	63,397	99.8	64,217	99.7	63,917	99.7	66,489	99.7	66,096	99.3
PUBICOS	41,538	65.4	41,810	64.9	40,458	63.1	41,332	62.0	40,578	61.0
PRIVADOS	21,859	34.4	22,407	34.8	23,459	36.6	25,157	37.7	25,518	38.3
TASA DE CESAREAS 2/	17,855	28.1	18,734	29.1	19,125	29.8	20,031	30.0	20,571	30.9
PUBICOS	8,216	19.8	8,651	20.7	8,334	20.6	8,047	19.5	8,562	21.1
PRIVADOS	9,639	44.1	10,083	45.0	10,791	46.0	11,984	47.6	12,009	47.1
AFGAR SCORE (1 MINUTO)										
TOTAL										
0-3	723	1.1	712	1.1	701	1.1	842	1.3	759	1.1
4-6	2,752	4.3	2,288	3.6	2,244	3.5	2,298	3.4	2,198	3.3
7-8	50,386	79.3	50,645	78.6	51,365	80.2	54,566	81.8	55,263	83.0
9-10	9,280	14.6	10,290	16.0	9,291	14.5	8,717	13.1	8,135	12.2
NO ESPECIFICADO	410	0.6	458	0.7	480	0.7	269	0.4	200	0.3
AFGAR SCORE (5 MINUTO)										
TOTAL										
0-3	253	0.4	271	0.4	290	0.5	367	0.6	296	0.4
4-6	594	0.9	541	0.8	523	0.8	641	1.0	644	1.0
7-8	6,301	9.9	5,315	8.3	5,280	8.2	5,456	8.2	4,792	7.2
9-10	55,961	88.1	57,789	89.7	57,479	89.7	59,958	89.9	60,622	91.1
NO ESPECIFICADO	442	0.7	477	0.7	509	0.8	270	0.4	201	0.3
PESO AL NACER										
< DE 3LIBS 4 OZ	658	0.9	616	0.9	667	1.0	804	1.2	783	1.2
3LIBS 5 OZ - 5LIBS 8 OZ	5,006	6.9	5,092	7.1	4,984	7.2	5,225	7.9	5,298	8.4
5LIBS 9 OZ - 8 LIBS 13 OZ	54,712	74.9	55,619	77.9	55,415	79.9	57,330	87.2	57,260	90.4
8LIBS 14 OZ O MAS	3,125	4.3	3,016	4.2	2,982	4.3	3,295	5.0	3,195	5.0
NO ESPECIFICADO	50	0.1	50	0.1	33	0.0	38	0.1	19	0.0

1/ La diferencia observada entre el total de nacimientos en Puerto Rico y los nacimientos en hospitales es debido a los nacimientos ocurridos fuera del hospital. El por ciento es a base del total de nacimientos en Puerto Rico.

2/ No hay información sobre los datos cesáreas del 1980, 1981 al 1987 fue obtenido del Inventario de Facilidades de Salud, 1988 estimado, 1989 y 1990 del Certificado de Nacimiento. Tasa por 100 nacimientos vivos.

FUENTE: DEPARTAMENTO DE SALUD, ADMINISTRACION DE FACILIDADES Y SERVICIOS DE SALUD, OFICINA DE ESTADISTICAS DE SALUD, SAN JUAN, P.R.

GRAFICA 4
PROPORCION DE NACIMIENTOS POR CESAREA EN HOSPITALES
PUBLICOS Y PRIVADOS 1/ PUERTO RICO, 1981 - 1990

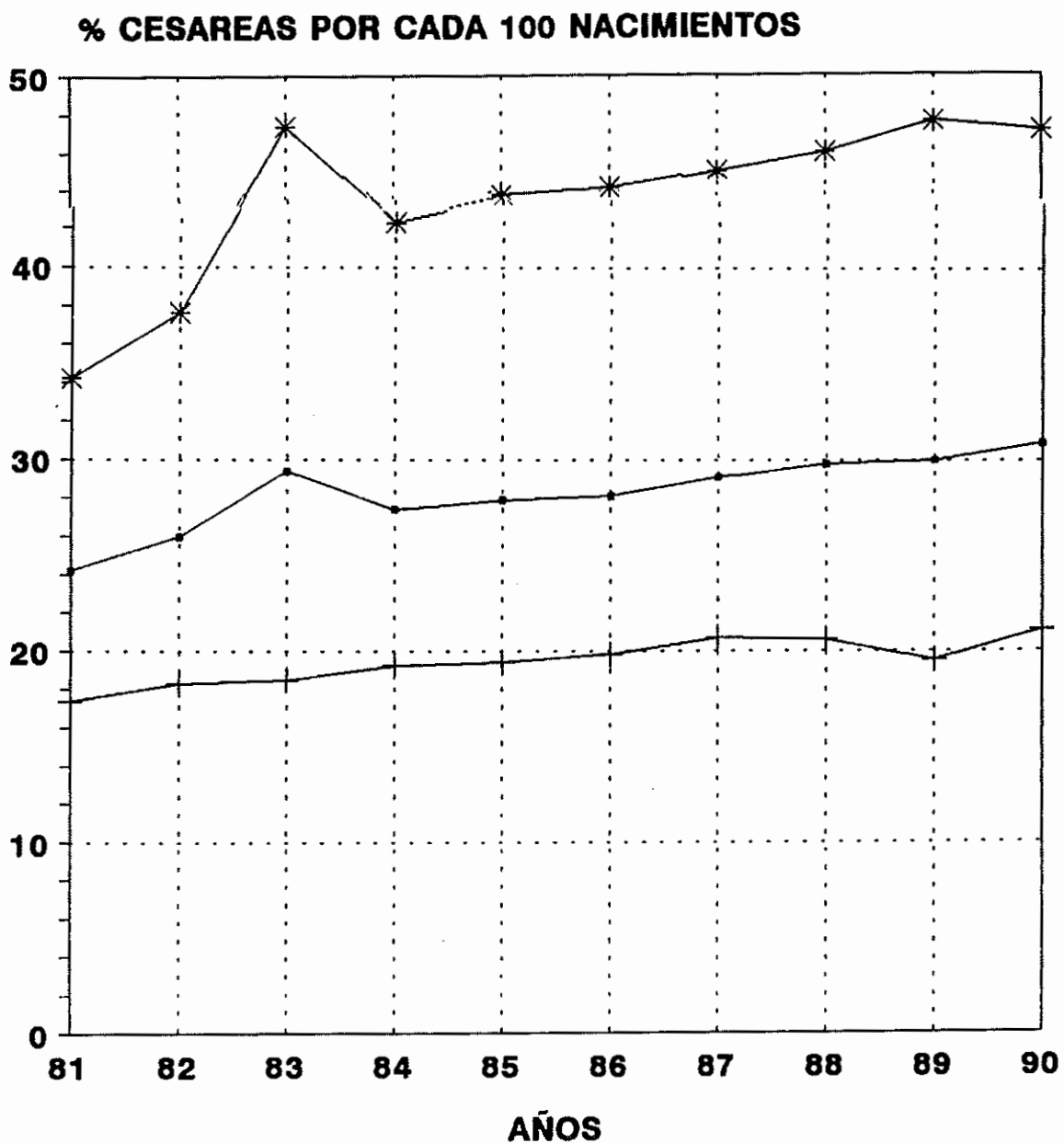

→ TOTAL + PUBLICO * PRIVADO

FUENTE: DEPARTAMENTO DE SALUD, AFASS. OFICINA DE ESTADISTICAS DE SALUD, SAN JUAN, P. R.
 1/ NO HAY INFORMACION SOBRE LOS DATOS DE CESAREAS EN 1980; DEL 1981 A 1987 OBTENIDO DEL INVENTARIO DE FACILIDADES DE SALUD; 1988 ESTIMADO; 1989 Y 1990 OBTENIDO DEL CERTIFICADO DE NACIMIENTO

GRAFICA 5
PROPORCION DE NACIMIENTOS BAJO PESO
PUERTO RICO, 1980 - 1990

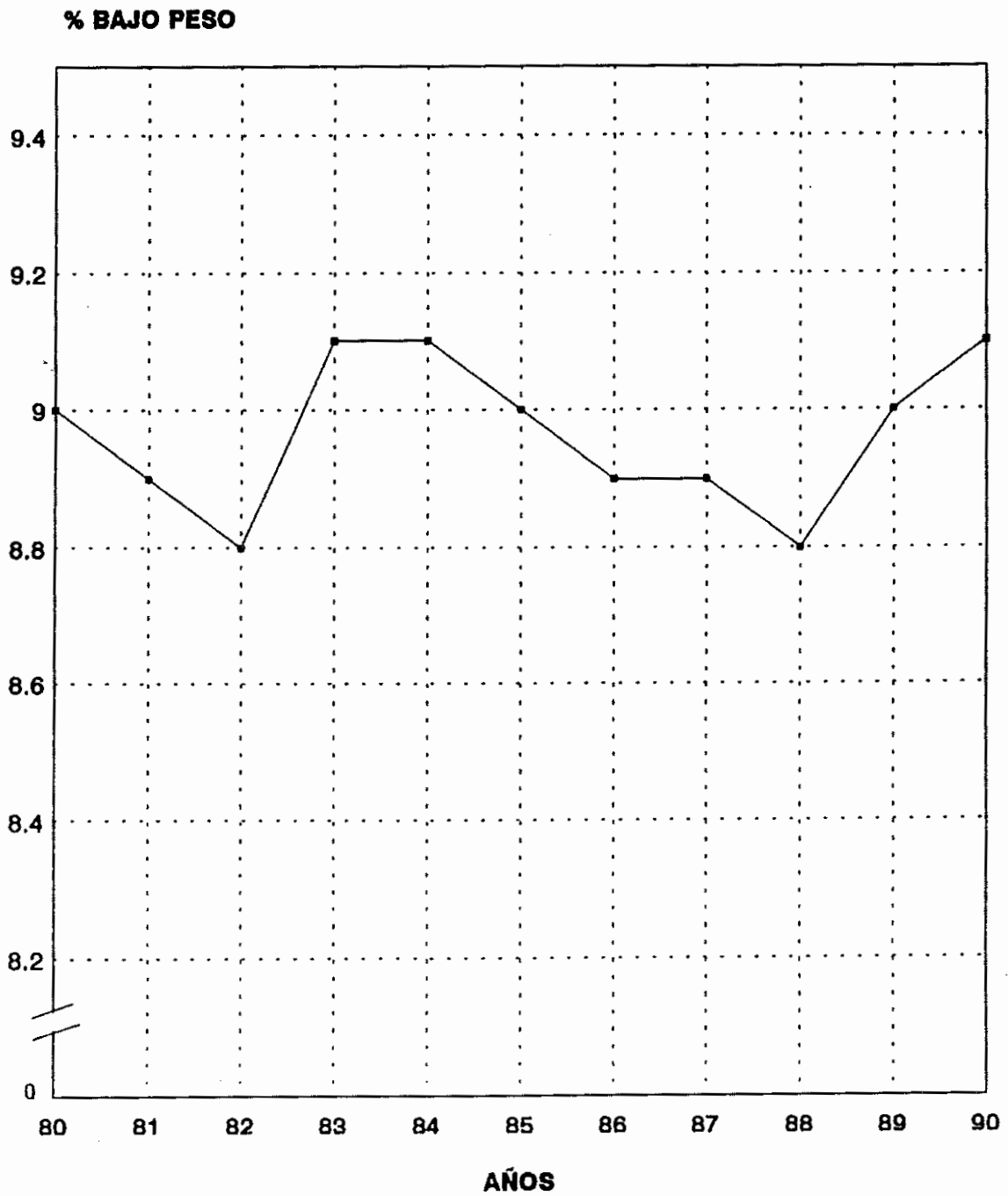

FUENTE: DEPARTAMENTO DE SALUD, AF88
OFICINA DE ESTADÍSTICAS DE SALUD, SAN JUAN, P. R.

TABLE 3: NACIMIENTOS POR EDAD DE LOS PADRES, TASAS DE NATALIDAD POR REGION DE RESIDENCIA MATERNA
 PUERTO RICO, 1980 A 1990

CARACTERISTICAS SELECTAS	1980	%	1981	%	1982	%	1983	%	1984	%	1985	%
EDAD DE LA MADRE												
< 20	13,165	18.0	13,085	18.3	12,247	17.7	11,606	17.7	11,283	17.8	10,978	17.3
20-24	25,174	34.5	24,402	34.2	23,756	34.3	22,417	34.1	21,752	34.4	21,645	34.0
25-29	19,252	26.4	19,039	26.7	18,816	27.1	18,004	27.4	17,173	27.1	17,550	27.6
30-34	10,487	14.4	10,034	14.1	9,799	14.1	9,248	14.1	8,825	13.9	9,032	14.2
35-39	3,881	5.3	3,833	5.4	3,748	5.4	3,626	5.5	3,489	5.5	3,591	5.6
40+	1,027	1.4	938	1.3	920	1.3	812	1.2	778	1.2	802	1.3
NO ESPECIFICA	74	0.1	34	0.0	50	0.1	29	0.0	21	0.0	31	0.0
EDAD DEL PADRE												
< 20	3,692	5.1	3,717	5.2	3,630	5.2	3,495	5.3	3,596	5.7	3,506	5.5
20-24	19,857	27.2	19,325	27.1	18,461	26.6	17,297	26.3	16,971	26.8	16,645	26.2
25-29	21,844	29.9	21,567	30.2	20,972	30.2	20,004	30.4	18,939	29.9	19,258	30.3
30-34	14,279	19.5	13,976	19.6	13,647	19.7	12,705	19.3	12,060	19.0	12,290	19.3
35-39	6,974	9.5	6,751	9.5	6,831	9.9	6,675	10.2	6,375	10.1	6,498	10.2
40-44	3,351	4.6	3,179	4.5	2,973	4.3	2,958	4.5	2,866	4.5	2,976	4.7
45-49	1,531	2.1	1,439	2.0	1,380	2.0	1,282	2.0	1,231	1.9	1,217	1.9
50+	1,248	1.7	1,131	1.6	1,177	1.7	1,057	1.6	1,049	1.7	971	1.5
NO ESPECIFICA	284	0.4	280	0.4	265	0.4	269	0.4	234	0.4	268	0.4
NACIMIENTOS POR REGION RESIDENCIA MATERNA 1/												
		TASA		TASA		TASA		TASA		TASA		TASA
ARECIBO	8,390	22.8	8,032	21.4	8,074	21.2	7,505	19.6	7,387	19.1	7,480	19.1
BAYAMON	11,785	23.7	11,595	22.8	11,500	22.3	10,754	20.4	10,298	19.3	10,336	19.1
CAGUAS	10,642	23.9	10,603	23.3	10,310	22.4	9,752	20.7	9,326	19.6	9,253	19.2
MAYAGUEZ	5,570	20.7	5,323	19.5	5,134	18.6	4,840	17.4	4,538	16.3	4,743	16.9
AGUADILLA	4,356	23.1	4,176	21.8	3,874	20.0	3,549	18.2	3,473	17.6	3,502	17.6
PONCE	13,492	25.2	13,106	24.2	12,501	22.8	12,161	22.2	11,939	21.7	11,767	21.3
METROPOLITANA	16,495	21.0	16,195	20.3	15,514	19.3	14,867	18.4	14,045	17.3	14,203	17.4
FAJARDO	2,241	21.3	2,259	20.9	2,324	21.1	2,215	19.7	2,224	19.4	2,242	19.2
NO RESIDENTE P.R.	73		65		80		83		74		82	
NO ESPECIFICA	1		1		1		0		4		2	
DESCONOCIDO	15		10		24		16		13		19	

TABLA 3: NACIMIENTOS, EDAD DE LOS PADRES, REGION DE RESIDENCIA MATERNA
PUERTO RICO, 1980 A 1990

Continuación

CARACTERISTICAS SELECTAS	1986	%	1987	%	1988	%	1989	%	1990	%
EDAD DE LA MADRE										
< 20	10,875	17.1	11,221	17.4	11,027	17.2	12,031	18.0	12,505	18.8
20-24	21,544	33.9	21,875	34.0	21,597	33.7	21,809	32.7	21,340	32.1
25-29	17,556	27.6	17,872	27.8	18,168	28.4	18,796	28.2	18,455	27.7
30-34	9,258	14.6	9,197	14.3	9,186	14.3	9,705	14.6	9,749	14.6
35-39	3,483	5.5	3,434	5.3	3,320	5.2	3,554	5.3	3,663	5.5
40+	816	1.3	781	1.2	769	1.2	761	1.1	824	1.2
NO ESPECIFICA	19	0.0	13	0.0	14	0.0	36	0.1	19	0.0
EDAD DEL PADRE										
< 20	3,538	5.6	3,744	5.8	3,933	6.1	4,503	6.8	4,885	7.3
20-24	16,741	26.3	17,384	27.0	17,262	26.9	17,872	26.8	17,743	26.7
25-29	19,193	30.2	19,189	29.8	18,862	29.4	19,432	29.1	19,193	28.8
30-34	12,149	19.1	12,103	18.8	12,464	19.5	12,493	18.7	12,272	18.4
35-39	6,386	10.0	6,293	9.8	6,002	9.4	6,220	9.3	6,092	9.2
40-44	3,021	4.8	2,974	4.6	2,917	4.6	3,134	4.7	3,019	4.5
45-49	1,335	2.1	1,216	1.9	1,276	2.0	1,252	1.9	1,223	1.8
50+	923	1.5	1,158	1.8	921	1.4	934	1.4	871	1.3
NO ESPECIFICA	265	0.4	332	0.5	444	0.7	852	1.3	1,257	1.9
NACIMIENTOS POR REGION RESIDENCIA MATERNA 1/										
		TASA		TASA		TASA		TASA		TASA
ARECIBO	7,461	18.9	7,755	19.5	7,739	19.3	7,745	19.1	7,895	19.3
BAYAMON	10,674	19.3	10,712	19.2	10,809	19.1	11,730	20.4	11,358	19.5
CAGUAS	9,281	18.9	9,269	18.7	9,236	18.4	9,730	19.1	9,578	18.6
MAYAGUEZ	4,564	16.2	4,789	16.9	4,674	16.4	4,786	16.7	4,701	16.3
AGUADILLA	3,407	17.0	3,498	17.4	3,366	16.6	3,548	17.3	3,552	17.2
PONCE	11,627	21.1	11,457	20.7	11,249	20.2	11,538	20.7	11,705	20.9
METROPOLITANA	14,128	17.3	14,526	17.6	14,477	17.5	14,987	18.0	15,006	17.9
EJAFARDO	2,317	19.3	2,301	19.0	2,411	19.6	2,465	19.6	2,591	20.2
NO RESIDEN P.R.	74		63		90		136		139	
NO ESPECIFICA	1		1		6		0		0	
DESCONOCIDO	17		22		24		27		30	

1/ Tasa por 1,000 habitantes.

FUENTE: DEPARTAMENTO DE SALUD, ADMINISTRACION DE FACILIDADES Y SERVICIOS DE SALUD, OFICINA DE ESTADISTICAS DE SALUD, SAN JUAN, P.R.

GRAFICA 6
PROPORCION DE NACIMIENTOS A MADRES ADOLESCENTES
PUERTO RICO, 1980 - 1990

% NACIMIENTOS A MADRES ADOLESCENTES

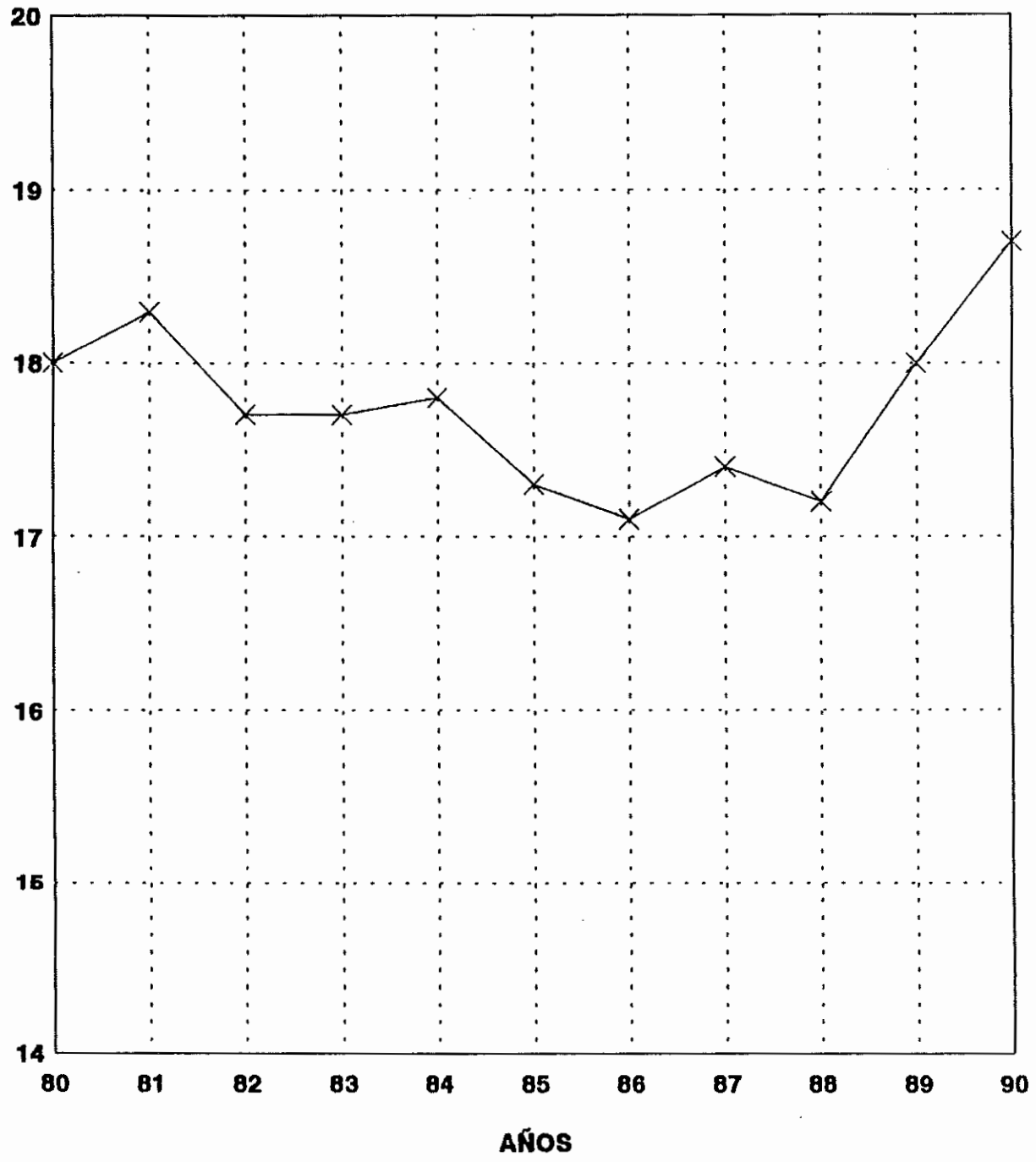

FUENTE: DEPARTAMENTO DE SALUD, AFAS8
OFICINA DE ESTADISTICAS DE SALUD, SAN JUAN, P. R.

TABLA 4: NACIMIENTOS, REGION DE OCURRENCIA Y VISITAS PRENATALES
 PUERTO RICO, 1980 A 1990

CARACTERISTICAS SELECTAS	1980	%	1981	%	1982	%	1983	%	1984	%	1985	%
NACIMIENTOS POR REGION DE OCURRENCIA 1/	73,060	TASA	71,365	TASA	69,336	TASA	65,742	TASA	63,321	TASA	63,629	TASA
ARECIBO	7,671	20.8	7,188	19.1	7,223	19.0	6,755	17.6	6,706	17.3	6,847	17.5
BAYAMON	8,282	16.6	8,516	16.7	8,444	16.3	8,653	16.4	8,240	15.4	8,519	15.7
CAGUAS	9,997	22.4	9,934	21.8	9,827	21.3	8,944	19.0	8,687	18.2	8,500	17.6
MAYAGUEZ	7,443	27.7	7,136	26.1	6,721	24.3	6,160	22.2	5,536	19.9	5,906	21.1
AGUADILLA	2,505	13.3	2,377	12.4	2,292	11.8	2,295	11.7	2,504	12.7	2,358	11.9
PONCE	13,247	24.7	12,763	23.5	12,171	22.2	11,822	21.6	11,552	21.0	11,448	20.8
METROPOLITANA	22,118	28.2	21,639	27.2	20,794	25.8	19,192	23.8	18,143	22.4	18,067	22.1
FAJARDO	1,576	15.0	1,547	14.3	1,864	16.9	1,921	17.1	1,953	17.0	1,984	17.0
NO ESPECIFICA	221		265		0		0		0		0	
VISITAS PRENATALES												
0	665	0.9	555	0.8	659	1.0	682	1.0	795	1.3	829	1.3
< 5	8,804	12.1	8,456	11.8	8,657	12.5	7,159	10.9	6,204	9.8	5,586	8.8
5-9	35,073	48.0	32,865	46.1	32,448	46.8	31,853	48.5	29,887	47.2	29,137	45.8
10-14	23,027	31.5	23,858	33.4	23,127	33.4	22,380	34.0	22,768	36.0	23,881	37.5
15 +	2,763	3.8	3,165	4.4	3,290	4.7	3,358	5.1	3,451	5.5	3,994	6.3
NO ESPECIFICADO	2,728	3.7	2,468	3.5	1,155	1.7	312	0.5	216	0.3	202	0.3

TABLE 4: NACIMIENTOS, REGION DE OCURRENCIA Y VISITAS PRENATALES
PUERTO RICO, 1980 A 1990

Continuación

CARACTERISTICAS SELECTAS	1986	%	1987	%	1988	%	1989	%	1990	%
NACIMIENTOS POR REGION DE OCURRENCIA 1/	63,551	TASA	64,393	TASA	64,081	TASA	66,692	TASA	66,555	TASA
ARECIBO	6,947	17.6	7,238	18.2	7,226	18.0	7,330	18.1	7,503	18.4
BAYAMON	8,896	16.1	9,097	16.3	9,253	16.4	9,881	17.2	9,726	16.7
CAGUAS	8,635	17.6	8,688	17.5	8,621	17.2	9,321	18.3	9,322	18.1
MAYAGUEZ	5,721	20.3	5,894	20.8	5,734	20.1	5,788	20.2	5,777	20.0
AGUADILLA	2,234	11.2	2,379	11.8	2,302	11.3	2,517	12.3	2,423	11.7
PONCE	11,322	20.6	11,189	20.2	11,043	19.9	11,365	20.4	11,508	20.5
METROPOLITANA	17,811	21.8	17,882	21.7	17,695	21.4	18,332	22.0	17,971	21.5
EAJARDO	1,985	16.5	2,026	16.7	2,207	17.9	2,158	17.2	2,325	18.1
NO ESPECIFICA	0		0		0		0		0	
VISITAS PRENATALES										
0	821	1.3	699	1.1	1,032	1.6	853	1.3	822	1.2
< 5	5,084	8.0	5,036	7.8	4,877	7.6	4,954	7.4	4,396	6.6
5-9	26,402	41.5	26,884	41.7	25,465	39.7	25,696	38.5	24,778	37.2
10-14	26,721	42.0	26,846	41.7	27,603	43.1	28,886	43.3	30,271	45.5
15 +	4,303	6.8	4,530	7.0	4,952	7.7	6,086	9.1	6,220	9.3
NO ESPECIFICADO	220	0.3	398	0.6	152	0.2	217	0.3	68	0.1

1/ Tasa por 1,000 habitantes.

FUENTE: DEPARTAMENTO DE SALUD, ADMINISTRACION DE FACILIDADES Y SERVICIOS DE SALUD, OFICINA DE ESTADISTICAS DE SALUD, SAN JUAN, P.R.

GRAFICA 7
TASAS DE NATALIDAD POR REGION DE RESIDENCIA MATERNA
PUERTO RICO, 1980, 1985 Y 1990

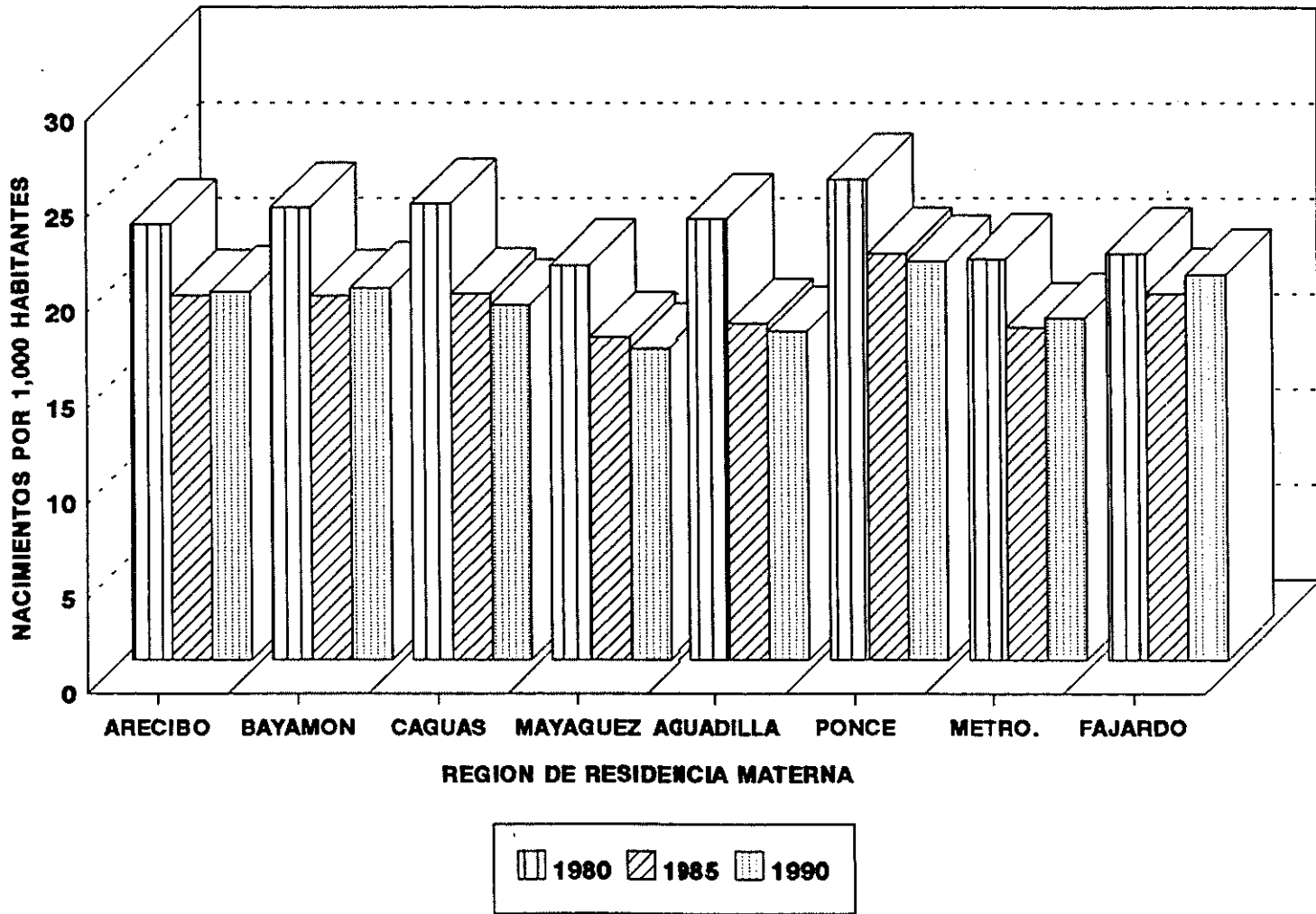

FUENTE: DEPARTAMENTO DE SALUD, AFASS
 OFICINA DE ESTADISTICAS DE SALUD, SAN JUAN, P. R.

TABLA 5: TASAS ESPECIFICAS DE FECUNDIDAD
PUERTO RICO, 1980 A 1990

AÑOS	EDAD DE LA MADRE						TGF 1/	TIF 2/	TER 3/
	15-19	20-24	25-29	30-34	35-39	40-44			
1980	76.3	175.8	153.6	85.7	37.7	10.5	97.4	2,698.3	1,310.1
1981	75.2	167.7	149.6	81.1	36.4	9.6	93.7	2,598.4	1,276.1
1982	70.5	162.4	145.6	78.2	34.7	9.0	89.8	2,502.5	1,214.4
1983	67.2	152.7	137.6	73.1	32.8	7.8	84.3	2,356.1	1,140.7
1984	64.9	144.2	141.1	78.8	29.5	7.1	81.8	2,327.6	1,132.5
1985	63.5	146.5	132.0	70.4	31.7	7.5	80.4	2,258.7	1,101.1
1986	64.0	146.0	129.8	71.3	29.7	7.2	79.2	2,240.1	1,087.5
1987	66.1	148.2	130.8	70.3	28.7	6.8	79.6	2,254.3	1,102.7
1988	65.5	146.2	131.6	69.7	27.2	6.4	78.5	2,232.8	1,081.5
1989	71.6	147.2	134.5	72.9	28.5	6.3	80.8	2,304.7	1,127.0
1990	75.3	145.7	130.2	72.1	29.0	6.5	80.0	2,293.9	1,114.5

1/ TGF = Tasa General de Fecundidad.

2/ TIF = Tasa total de Fecundidad.

3/ TER = Tasa Bruta de Reproducción.

FUENTE: DEPARTAMENTO DE SALUD, ADMINISTRACION DE FACILIDADES Y SERVICIOS DE SALUD, OFICINA DE ESTADISTICAS DE SALUD, SAN JUAN, P.R.

GRAFICA 8
TASA GENERAL DE FECUNDIDAD
PUERTO RICO, 1980 A 1990

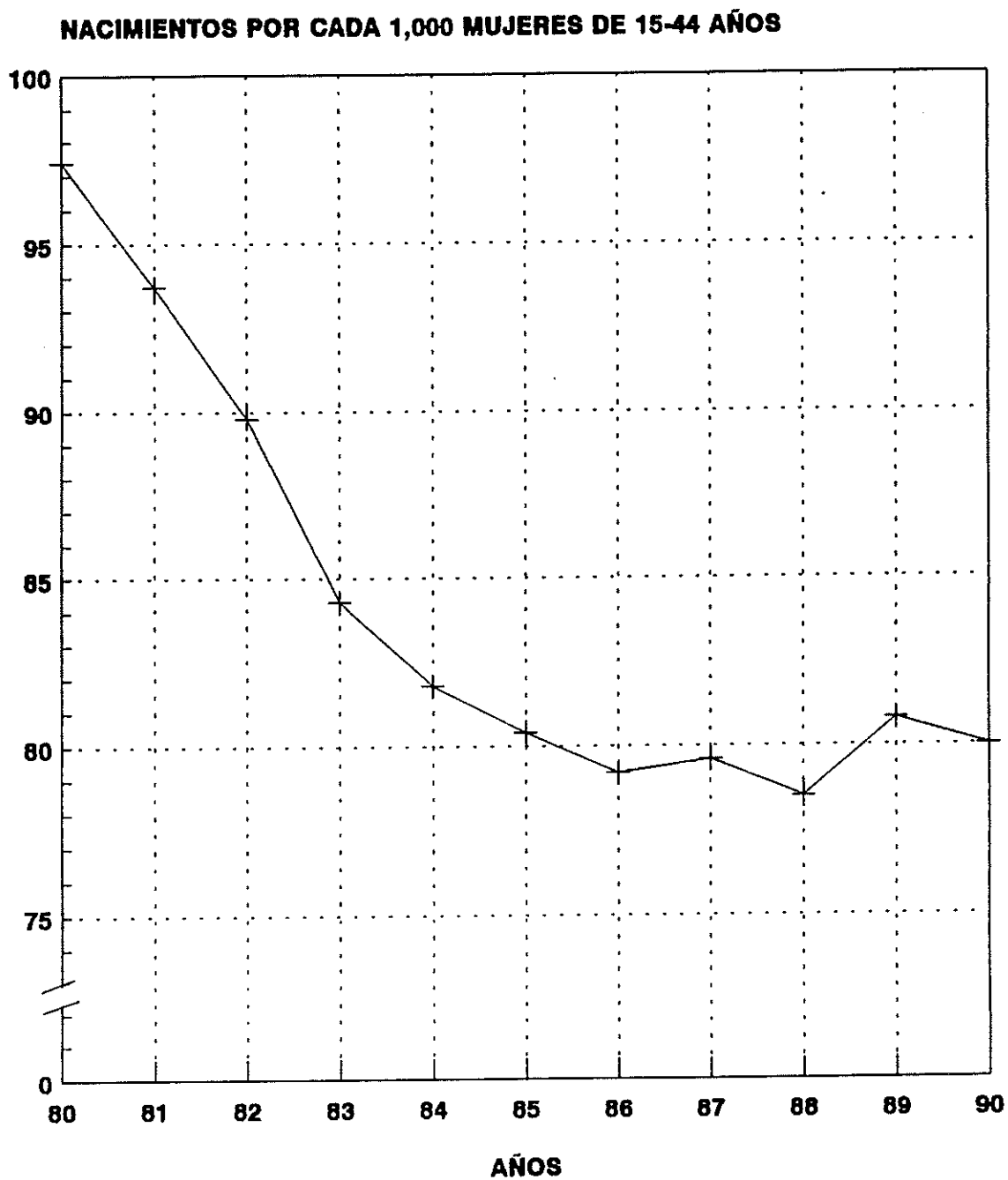

FUENTE: DEPARTAMENTO DE SALUD, ADMINISTRACION DE FACILIDADES Y SERVICIOS DE SALUD
OFICINA DE ESTADISTICAS DE SALUD, SAN JUAN, P.R.

GRAFICA 9
TASAS ESPECIFICAS DE FECUNDIDAD
PUERTO RICO, 1980 Y 1990

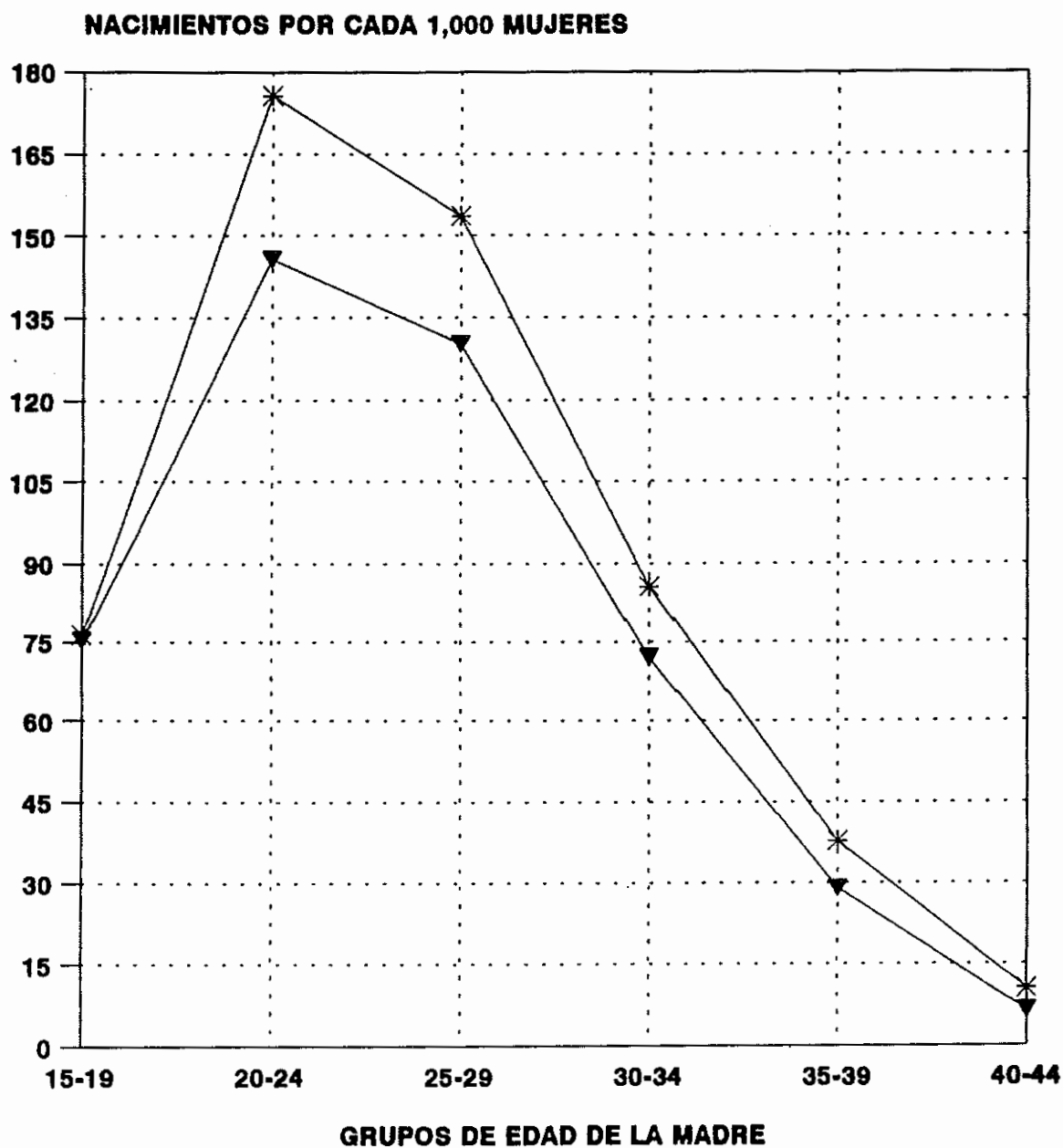

* 1980 ▾ 1990

FUENTE: DEPARTAMENTO DE SALUD, AFASS,
 OFICINA DE ESTADISTICAS DE SALUD, SAN JUAN, P.R.

DEFUNCIONES

TABLE 1: PRINCIPALES CAUSAS DE MUERTE
PUERTO RICO, 1980 Y 1990

1980				1990			
ORDEN	CAUSA	NUMERO	%	ORDEN	CAUSA	NUMERO	%
	TOTAL	20,486	100.0		TOTAL	26,149	100.0
1	Corazón	5,174	25.3	1	Corazón	5,987	22.9
2	Cáncer	3,285	16.0	2	Cáncer	4,106	15.7
3	Enf. Cerebrovasculares	1,269	6.2	3	Diabetes Mellitus	1,677	6.4
4	Accidentes	990	4.8	4	Enf. Cerebrovasculares	1,198	4.6
5	Diabetes Mellitus	900	4.4	5	Neumonía e Influenza	1,193	4.6
6	Cond. Originadas Periodo Perinatal	868	4.2	6	Accidentes	1,137	4.3
7	Neumonía e Influenza	853	4.2	7	SIDA	1,082	4.1
8	Enf. del Hígado y Cirrosis	837	4.1	8	Hipertensión	917	3.5
9	Arterioesclerosis	797	3.9	9	Enf. Pulmonares Obstructivas	881	3.4
10	Hipertensión	696	3.4	10	Enf. del Hígado y Cirrosis	739	2.8
	Otras	4,817	23.5		Otras	7,232	27.7

FUENTE: DEPARTAMENTO DE SALUD, ADMINISTRACION DE FACILIDADES Y SERVICIOS DE SALUD, SAN JUAN, P.R.

TAULA 2: PRINCIPALES CAUSAS DE MUERTE PARA VARONES
PUERTO RICO, 1980 Y 1990

ORDEN	1980				ORDEN	1990			
	CAUSA	NUMERO	%	TASA 1/		CAUSA	NUMERO	%	TASA 1/
	TOTAL	11,928	100.0	766.2		TOTAL	15,334	100.0	897.6
1	Corazón	2,822	23.7	181.3	1	Corazón	3,224	21.0	188.7
2	Cáncer	1,961	16.4	126.0	2	Cáncer	2,390	15.6	139.9
3	Accidentes	789	6.6	50.7	3	SIDA	889	5.8	52.0
4	Enf. del Hígado y Cirrosis	671	5.6	43.1	4	Accidentes	870	5.7	50.9
5	Enf. Cerebrovasculares	622	5.2	40.0	5	Diabetes Mellitus	741	4.8	43.4
6	Cond. Originadas Periodo Perinatal	517	4.3	33.2	6	Neumonía e Influenza	631	4.1	36.9
7	Neumonía e Influenza	490	4.1	31.5	7	Enf. Cerebrovasculares	619	4.0	36.2
8	Homicidios	434	3.6	27.9	8	Enf. del Hígado y Cirrosis	584	3.8	34.2
9	Diabetes Mellitus	368	3.1	23.6	9	Homicidios	510	3.3	29.9
10	Hipertensión	360	3.0	23.1	10	Enf. Pulmonar Obstruc.	503	3.3	29.4
11	Arterioesclerosis	358	3.0	23.0	11	Hipertensión	453	3.0	26.5
12	COFD	254	2.1	16.3	12	Suicidios	333	1.3	19.5
	Otras	2,282	19.1	146.6		Otras	3,587	13.7	210.0

1/ Tasa por 100.000 varones.

FUENTE: DEPARTAMENTO DE SALUD, ADMINISTRACION DE FACILIDADES Y SERVICIOS DE SALUD, SAN JUAN, P.R.

GRAFICA 1
DISTRIBUCION PORCENTUAL DE LAS PRINCIPALES CAUSAS DE MUERTE
PUERTO RICO, 1980

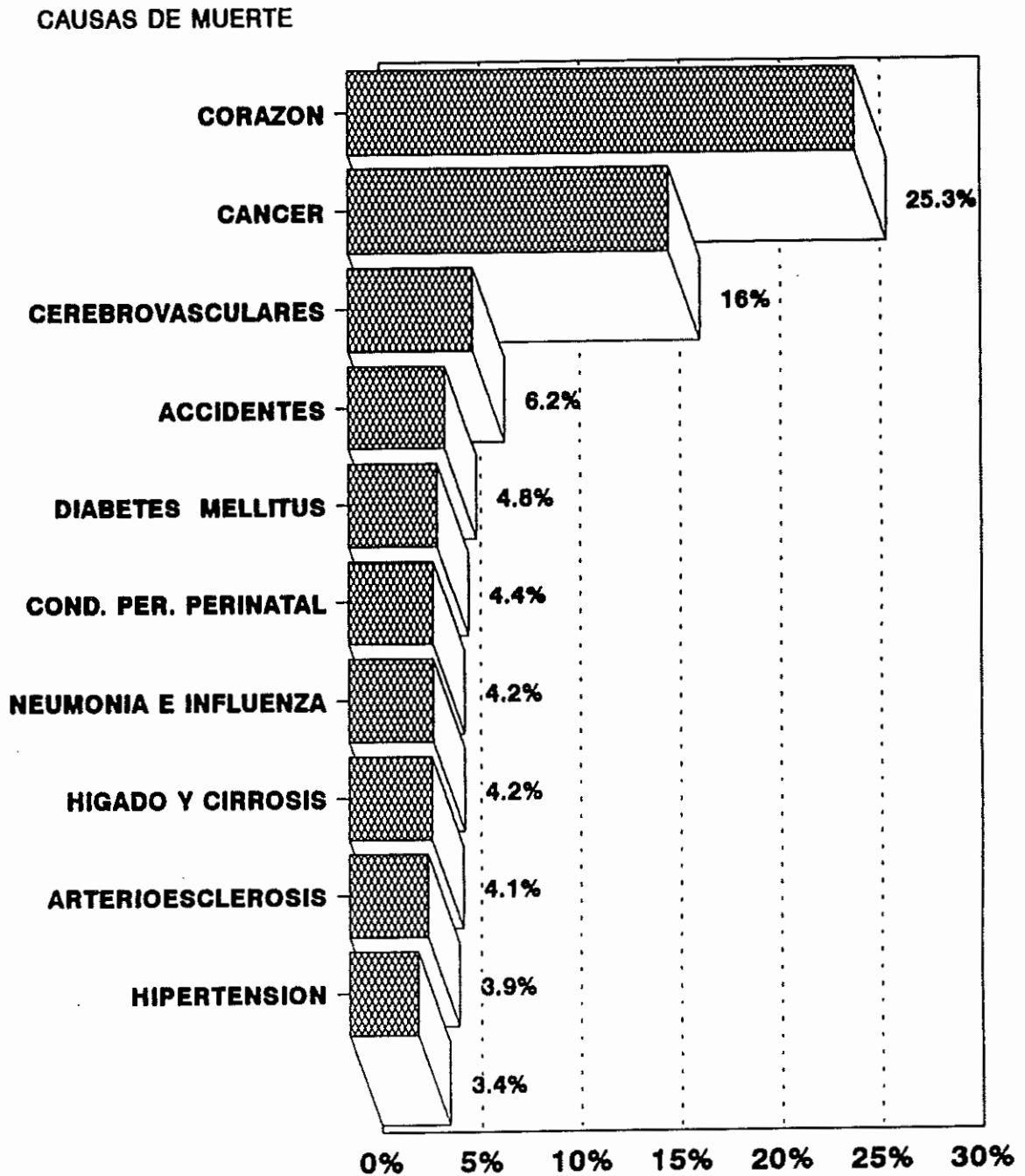

FUENTE: DEPARTAMENTO DE SALUD, AFA98
 OFICINA DE ESTADISTICAS DE SALUD, SAN JUAN, P.R.

GRAFICA 2
DISTRIBUCION PORCENTUAL DE LAS PRINCIPALES CAUSAS DE MUERTE
PUERTO RICO, 1990

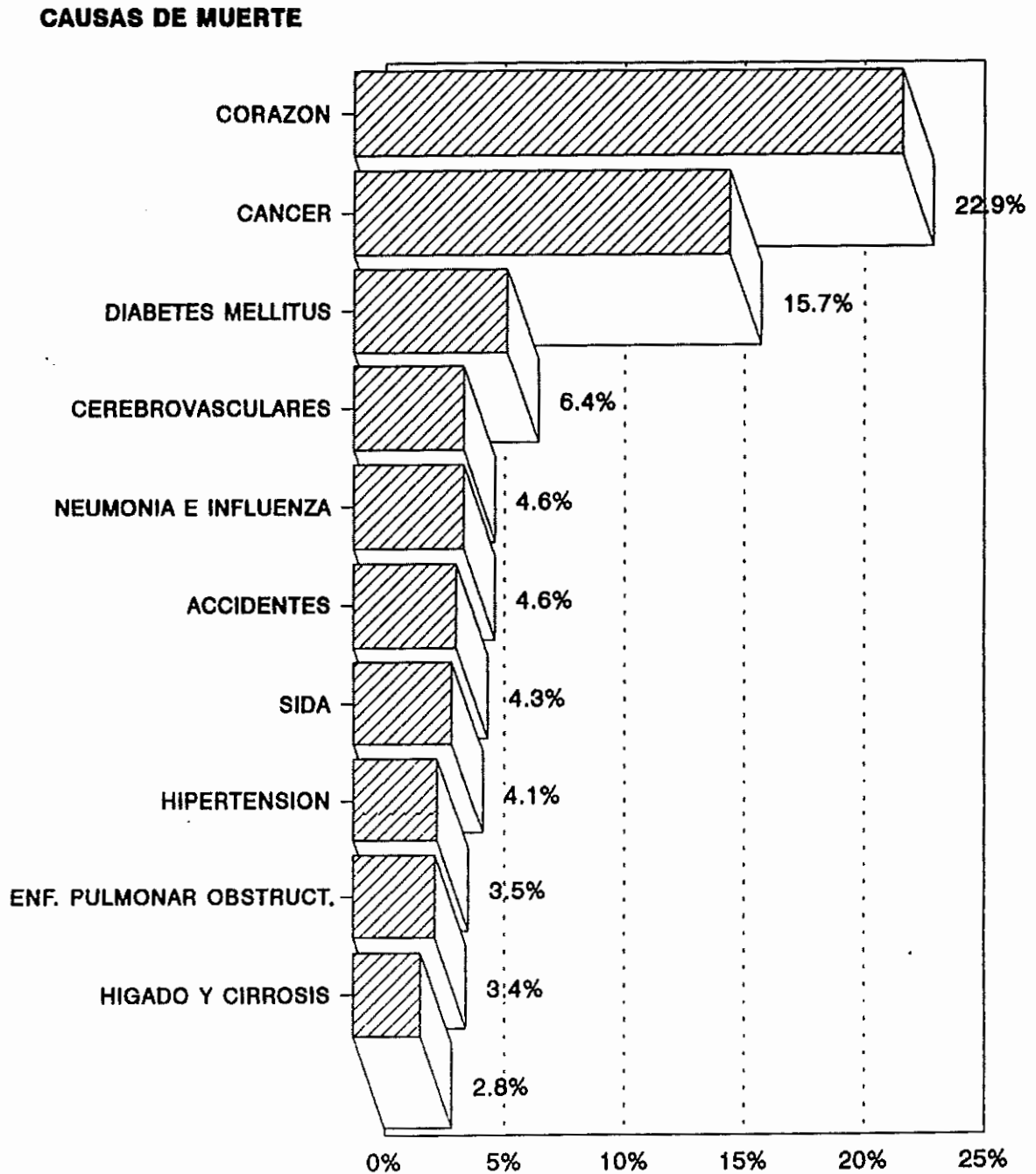

FUENTE: DEPARTAMENTO DE SALUD, AFASB
 OFICINA DE ESTADISTICAS DE SALUD, SAN JUAN, P.R.

GRAFICA 3
DISTRIBUCION PORCENTUAL DE LAS PRIMERAS CINCO CAUSAS DE MUERTE
EN VARONES, PUERTO RICO, 1980 Y 1990

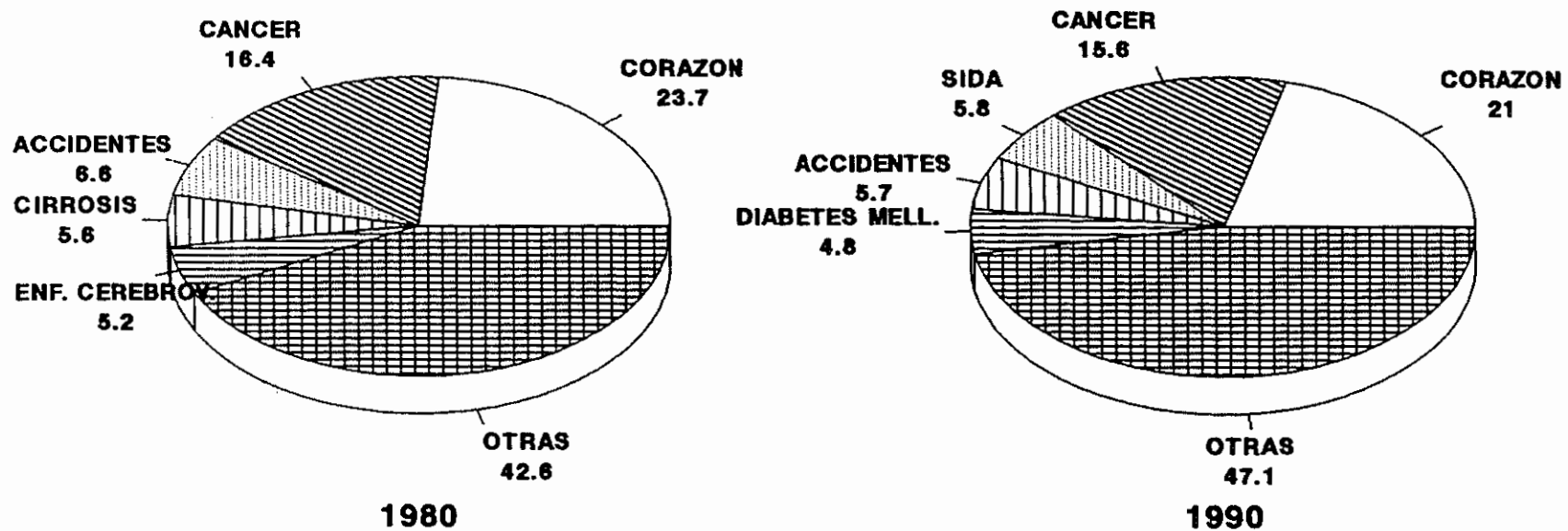

FUENTE: DEPARTAMENTO DE SALUD, AFASS
 OFICINA DE ESTADISTICAS DE SALUD, SAN JUAN, P.R.

TAULA 3: PRINCIPALES CAUSAS DE MUERTE PARA HEMBRAS
PUERTO RICO, 1980 Y 1990

1980					1990				
ORDEN	CAUSA	NUMERO	%	TASA 1/	ORDEN	CAUSA	NUMERO	%	TASA 1/
	TOTAL	7,264	84.9	443.0		TOTAL	10,812	100.0	594.3
1	Corazón	2,356	27.5	143.7	1	Corazón	2,768	25.6	152.1
2	Cáncer	1,324	15.5	80.7	2	Cáncer	1,716	15.9	94.3
3	Enf. Cerebrovasculares	647	7.6	39.5	3	Diabetes Mellitus	936	8.7	51.4
4	Diabetes Mellitus	532	6.2	32.4	4	Enf. Cerebrovasculares	579	5.4	31.8
5	Arterioesclerosis	439	5.1	26.8	5	Neumonía e Influenza	562	5.2	30.9
6	Neumonía e Influenza	363	4.2	22.1	6	Hipertensión	464	4.3	25.5
7	Cond. Originadas Periodo Perinatal	351	4.1	21.4	7	Enfermedad Obstructiva Pulmonar Crónica COED	378	3.5	20.8
8	Hipertensión	336	3.9	20.5	8	Accidentes	266	2.5	14.6
9	Enfermedad Obstructiva Pulmonar Crónica COED	248	2.9	15.1	9	Arterioesclerosis	249	2.3	13.7
10	Accidentes	201	2.3	12.3	10	Cond. Originadas Periodo Perinatal	202	1.9	11.1
11	Enf. del Hígado y Cirrosis	186	1.9	10.1	11	Enf. del Hígado y Cirrosis	155	1.4	8.5
12	Nefritis	100	1.2	6.1	12	Nefritis	149	1.4	8.2
	Otras	1,495	17.5	91.2		Otras	2,388	22.1	131.3

1/ Tasa por 100,000 hembras.

FUENTE: DEPARTAMENTO DE SALUD, ADMINISTRACION DE FACILIDADES Y SERVICIOS DE SALUD, SAN JUAN, P.R.

TAELA 4: PRINCIPALES CAUSAS DE MUERTE EN < 65 AÑOS Y 65 AÑOS O MÁS
PUERTO RICO, 1980 Y 1990

1980				1990			
ORDEN	CAUSA	NUMERO	TASA 1/	ORDEN	CAUSA	NUMERO	TASA 1/
	Total < 65 Años	8.137	276.4		Total < 65 Años	9.747	305.9
1	Cáncer	1,240	42.1	1	Cáncer	1,368	42.9
2	Corazón	1,192	40.5	2	Corazón	1,258	39.5
3	Cond. Orig. Periodo Perinatal	868	29.5	3	SIDA	1,062	33.3
4	Accidentes	818	27.8	4	Accidentes	839	26.3
5	Enf. del Hígado y Cirrosis	554	18.8	5	Homicidios	558	17.5
6	Homicidios	454	15.4	6	Enf. del Hígado y Cirrosis	467	14.7
7	Neumonía e Influenza	281	9.5	7	Diabetes Mellitus	407	12.8
8	Suicidios	250	8.5	8	Suicidios	292	9.2
9	Diabetes Mellitus	230	7.8	9	Neumonía e Influenza	273	8.6
10	Enf. Cerebrovasculares	202	6.9	10	Enf. Cerebrovasculares	217	6.8
	Otras	2,048	69.6		Otras	3,006	94.3
	Total 65 Años o Más	12.280	4.862.0		Total 65 Años o Más	16.400	4.803.1
1	Corazón	3,974	1.573.4	1	Corazón	4,729	1.385.0
2	Cáncer	2,045	809.7	2	Cáncer	2,738	801.9
3	Enf. Cerebrovasculares	1,063	420.9	3	Diabetes Mellitus	1,270	372.0
4	Arterioesclerosis	741	293.4	4	Enf. Cerebrovasculares	981	287.3
5	Diabetes Mellitus	689	264.9	5	Neumonía e Influenza	920	269.4
6	Neumonía e Influenza	567	224.5	6	Enf. Pulmonares Obstructivas	724	212.0
7	Hipertensión	515	203.9	7	Hipertensión	654	191.5
8	Enf. Pulmonares Obstructivas	394	156.0	8	Arterioesclerosis	437	128.0
9	Enf. del Hígado y Cirrosis	280	110.9	9	Septicemia	304	89.0
10	Accidentes	164	64.9	10	Accidentes	298	87.3
	Otras	1,868	739.6		Otras	3,345	979.7

1/ Tasa por 100.000 habitantes.

FUENTE: DEPARTAMENTO DE SALUD, AFASS, OFICINA DE ESTADÍSTICAS DE SALUD, SAN JUAN, PUERTO RICO.

TAELA 5: PRINCIPALES CAUSAS DE MUERTE PARA VARONES Y HEMERAS < 65 AÑOS Y 65 AÑOS O MAS
PUERTO RICO, 1980 Y 1990

1980				1990			
ORDEN	CAUSA	NUMERO	TASA 1/	ORDEN	CAUSA	NUMERO	TASA 1/
	MUERIES VARONES < 65 AÑOS	5.390	375.2		MUERIES VARONES < 65 AÑOS	6,765	435.9
1	Corazón	787	54.8	1	SIDA	872	56.2
2	Cáncer	691	48.1	2	Corazón	841	54.2
3	Accidentes	673	46.8	3	Cáncer	750	48.3
4	Cond. Orig. Periodo Perinatal	518	36.1	4	Accidentes	697	44.9
5	Enf. del Hígado y Cirrosis	451	31.4	5	Homicidios	488	31.4
6	Homicidios	411	28.6	6	Enf. del Hígado y Cirrosis	400	25.8
	Otras	1,859	129.4		Otras	2,717	175.1
	MUERIES HEMERAS < 65 AÑOS	2,747	182.2		MUERIES HEMERAS < 65 AÑOS	2,980	182.3
1	Corazón	549	36.4	1	Corazón	618	37.8
2	Cáncer	405	26.9	2	Cáncer	417	25.5
3	Cond. Orig. Periodo Perinatal	350	23.2	3	SIDA	190	11.6
4	Accidentes	139	9.2	4	Diabetes Mellitus	170	10.4
5	Diabetes Mellitus	106	7.0	5	Accidentes	142	8.7
6	Neumonía e Influenza	105	7.0	6	Hipertensión	95	5.8
	Otras	1,093	72.5		Otras	1,348	82.5
	MUERIES VARONES 65 AÑOS O MAS	6,483	5,396.2		MUERIES VARONES 65 AÑOS O MAS	8,569	5,476.0
1	Corazón	2,026	1,686.4	1	Corazón	2,383	1,522.9
2	Cáncer	1,264	1,052.1	2	Cáncer	1,640	1,048.0
3	Enf. Cerebrovasculares	515	428.7	3	Diabetes Mellitus	504	322.1
4	Arterioesclerosis	323	268.9	4	Enf. Cerebrovasculares	483	308.7
5	Neumonía e Influenza	311	258.9	5	Neumonía e Influenza	446	285.0
6	Diabetes Mellitus	246	204.8	6	Enf. Pulmonares Obstructivas	411	262.7
	Otras	1,798	1,496.6		Otras	2,702	1,726.7
	MUERIES HEMERAS 65 AÑOS O MAS	5,797	4,377.5		MUERIES HEMERAS 65 AÑOS O MAS	7,832	4,234.4
1	Corazón	1,948	1,471.0	1	Corazón	2,346	1,268.4
2	Cáncer	772	583.0	2	Cáncer	1,092	590.4
3	Enf. Cerebrovasculares	548	413.8	3	Diabetes Mellitus	766	414.1
4	Diabetes Mellitus	423	319.4	4	Enf. Cerebrovasculares	498	269.2
5	Arterioesclerosis	418	315.6	5	Neumonía e Influenza	471	254.6
6	Hipertensión	269	203.1	6	Hipertensión	369	199.5
	Otras	1,419	1,071.5		Otras	2,290	1,238.1

1/ Tasa por 100,000 habitantes.

FUENTE: DEPARTAMENTO DE SALUD, ADMINISTRACION DE FACILIDADES Y SERVICIOS DE SALUD, OFICINA DE ESTADISTICAS DE SALUD,
SAN JUAN, PUERTO RICO.

TABLE 6: MUERTES POR TIPO DE CANCER, EDAD Y SEXO
PUERTO RICO, 1980 Y 1990

TIPO DE CANCER				< 40 AÑOS		40 A 54 AÑOS		55 A 64 AÑOS		65 AÑOS O MAS	
	TOTAL	VARONES	HEMERAS	VARONES	HEMERAS	VARONES	HEMERAS	VARONES	HEMERAS	VARONES	HEMERAS
TOTAL PUERTO RICO 1980	3,285	1,961	1,324	100	100	211	197	380	252	1,270	775
TRAQUEA, BRONQUIO Y PULMON	329	212	117	2	0	27	11	41	21	142	85
PROSTATA	225	225	0	0	0	2	0	16	0	207	0
ESTOMAGO	299	210	89	3	4	13	11	30	11	164	63
COLON	138	64	74	6	4	9	12	15	13	34	45
DE LA MAMA DE LA MUJER	138	0	138	0	17	0	29	0	32	0	60
HIGADO Y CONDUCTOS BILIARES	128	72	56	2	2	5	6	17	13	48	35
ESOFAGO	224	173	51	3	0	20	1	42	11	108	39
PANCREAS	134	75	59	1	1	12	9	16	11	46	38
LEUCEMIA	151	79	72	30	20	12	8	7	15	30	29
LARINGE	72	63	9	0	0	13	2	13	4	37	3
OTRAS	1,447	788	659	53	52	98	108	183	121	454	378
TOTAL PUERTO RICO 1990	4,106	2,390	1,716	74	87	255	244	421	287	1,640	1,098
TRAQUEA, BRONQUIO Y PULMON	499	336	163	7	3	31	13	74	30	224	117
PROSTATA	390	390	0	0	0	8	0	30	0	352	0
ESTOMAGO	330	221	109	5	1	18	16	27	7	171	85
COLON	300	161	139	3	1	21	13	34	18	103	107
DE LA MAMA DE LA MUJER	275	0	275	0	19	0	87	0	76	0	93
HIGADO Y CONDUCTOS BILIARES	218	115	103	1	3	15	10	24	14	75	76
ESOFAGO	211	165	46	1	1	23	4	39	3	102	38
PANCREAS	205	119	86	1	0	15	6	24	12	79	68
LEUCEMIA	147	83	64	19	20	13	7	10	5	41	32
LARINGE	88	76	12	2	0	9	0	16	0	49	12
OTRAS	1,443	724	719	35	39	102	88	143	122	444	470

FUENTE: DEPARTAMENTO DE SALUD, AFASS, OFICINA DE ESTADISTICAS DE SALUD, SAN JUAN, P.R.

GRAFICA 4
DISTRIBUCION PORCENTUAL DE LAS PRIMERAS CINCO CAUSAS DE MUERTE
EN HEMBRAS, PUERTO RICO, 1980 Y 1990

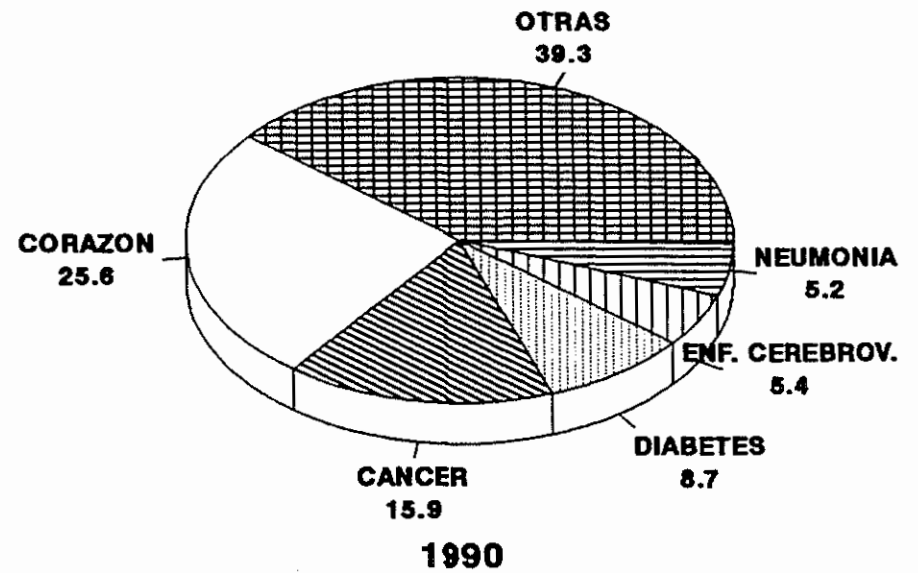
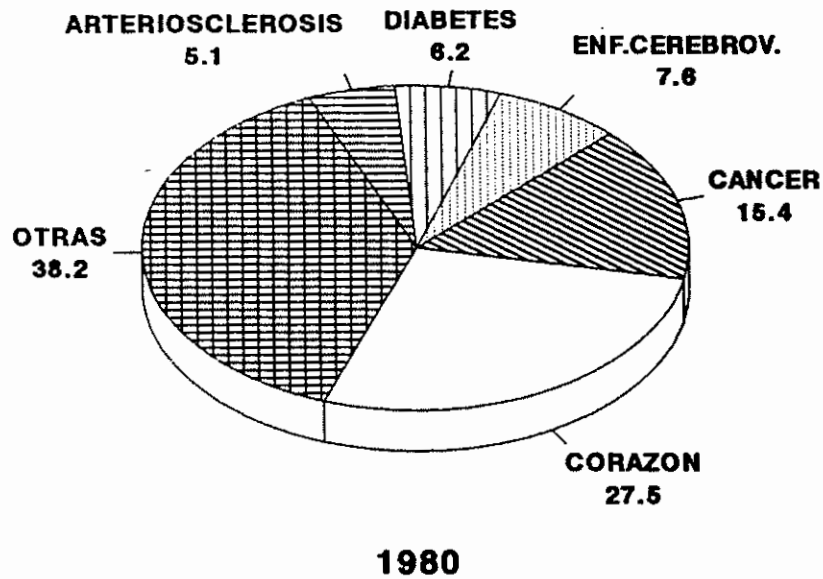

FUENTE: DEPARTAMENTO DE SALUD, AFASS
 OFICINA DE ESTADISTICAS DE SALUD, SAN JUAN, P.R.

**GRAFICA 5
PRINCIPALES CAUSAS DE MUERTE PARA PERSONAS DE 65 AÑOS O MAS
PUERTO RICO, 1980 Y 1990**

MUERTES POR CADA 100,000 HABITANTES DE 65 AÑOS O MAS

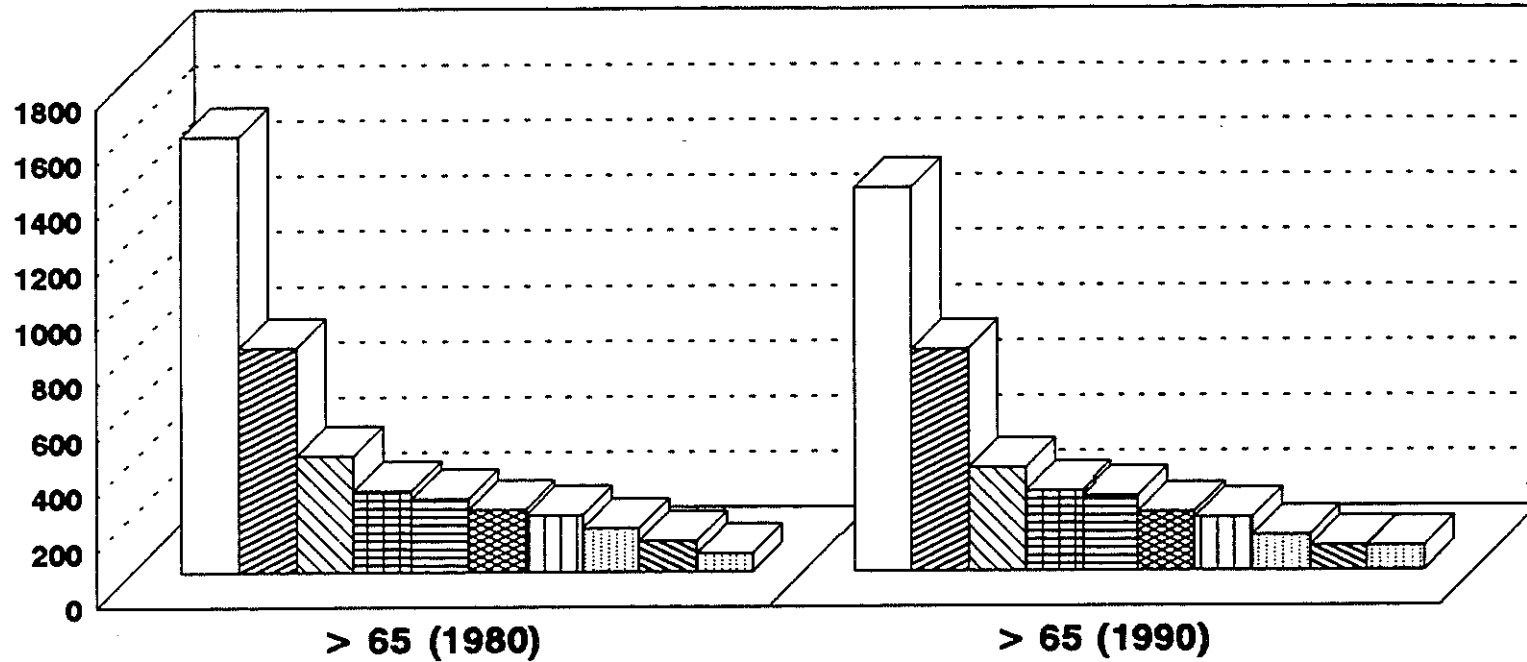

PRINCIPALES CAUSAS DE MUERTE: 1980 Y 1990

- | | | |
|-------------------|------------------------|------------------------|
| CORAZON | CANCER | ENF. CEREBROVASCULARES |
| ARTERIOESCLEROSIS | DIABETES MELLITUS | NEUMONIA E INFLUENZA |
| HIPERTENSION | ENF. PULMONAR OBSTRUC. | ENF. HIGADO Y CIRROSIS |
| ACCIDENTES | | |

FUENTE: DEPARTAMENTO DE SALUD, AFASS
OFICINA DE ESTADISTICAS DE SALUD, SAN JUAN, P.R.

GRAFICA 6
PRINCIPALES CAUSAS DE MUERTE PARA PERSONAS MENORES DE 65 AÑOS
PUERTO RICO, 1980 Y 1990

MUERTES POR CADA 100,000 HABITANTES MENORES DE 65 AÑOS

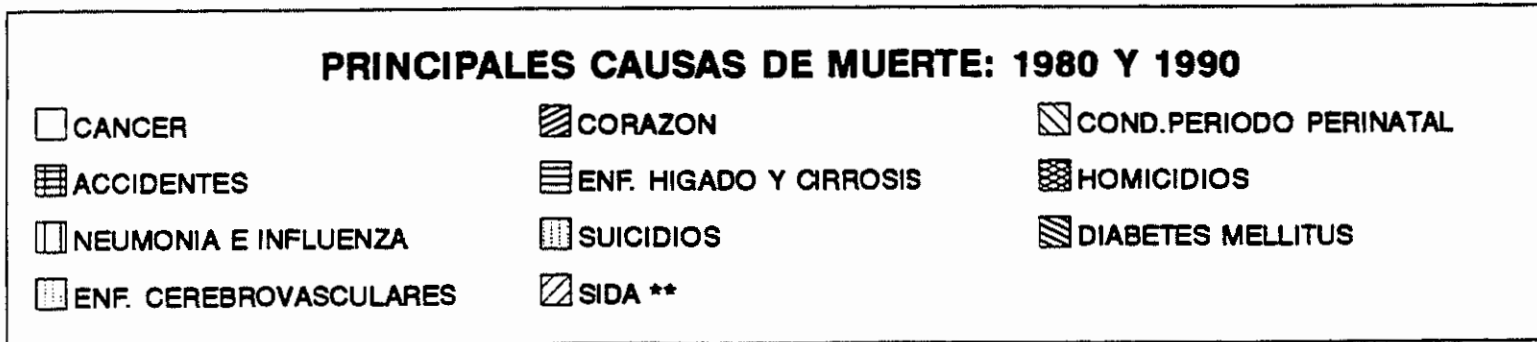
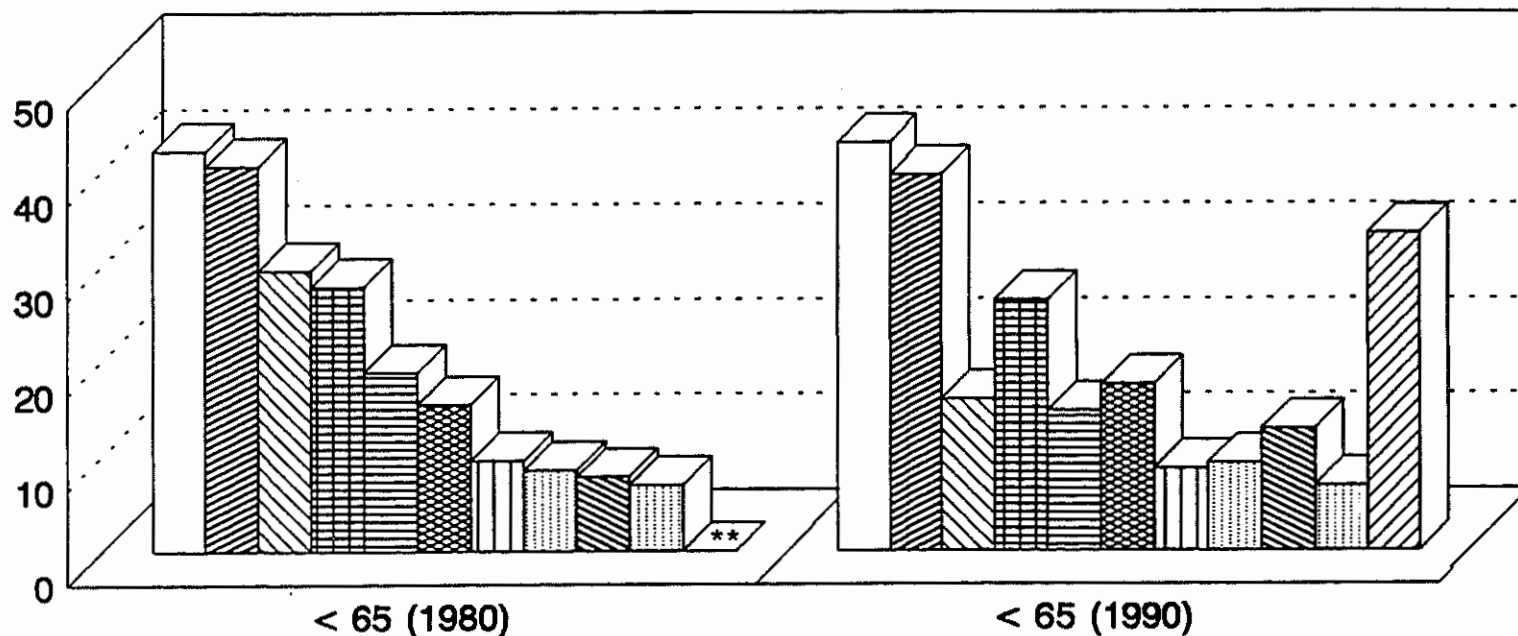

FUENTE: DEPARTAMENTO DE SALUD, AFASS
 OFICINA DE ESTADISTICAS DE SALUD, SAN JUAN, P.R.

**** No hay datos para 1980**

**GRAFICA 7
PRINCIPALES CAUSAS DE MUERTE EN VARONES MENORES DE 65 AÑOS
PUERTO RICO, 1980 Y 1990**

MUERTES POR CADA 100,000 VARONES MENORES DE 65 AÑOS

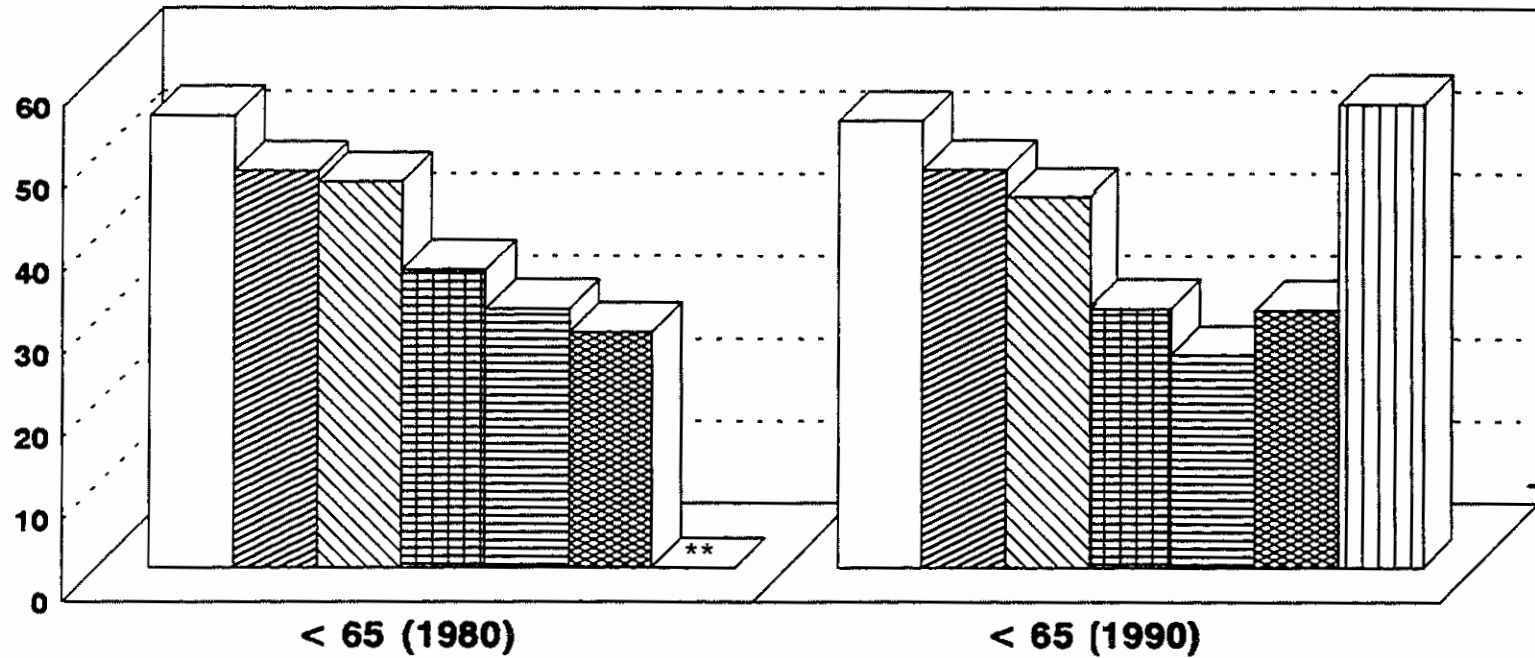

PRINCIPALES CAUSAS DE MUERTE: 1980 Y 1990

- | | | |
|------------------------|-------------------|------------|
| CORAZON | CANCER | ACCIDENTES |
| COND. PERIODO PERINAT. | HIGADO Y CIRROSIS | HOMICIDIOS |
| SIDA ** | | |

FUENTE: DEPARTAMENTO DE SALUD, AFASS
OFICINA DE ESTADISTICAS DE SALUD, SAN JUAN, P.R.

** No hay datos para 1980

GRAFICA 8
PRINCIPALES CAUSAS DE MUERTE EN VARONES DE 65 AÑOS O MAS
PUERTO RICO, 1980 Y 1990

MUERTES POR CADA 100,000 VARONES DE 65 AÑOS O MAS

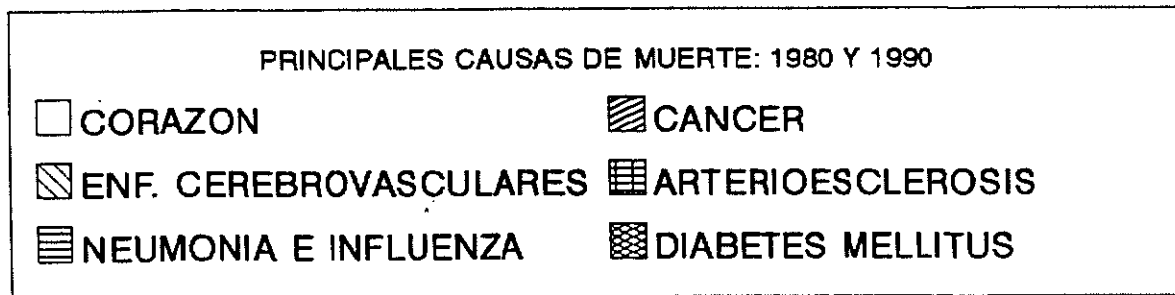
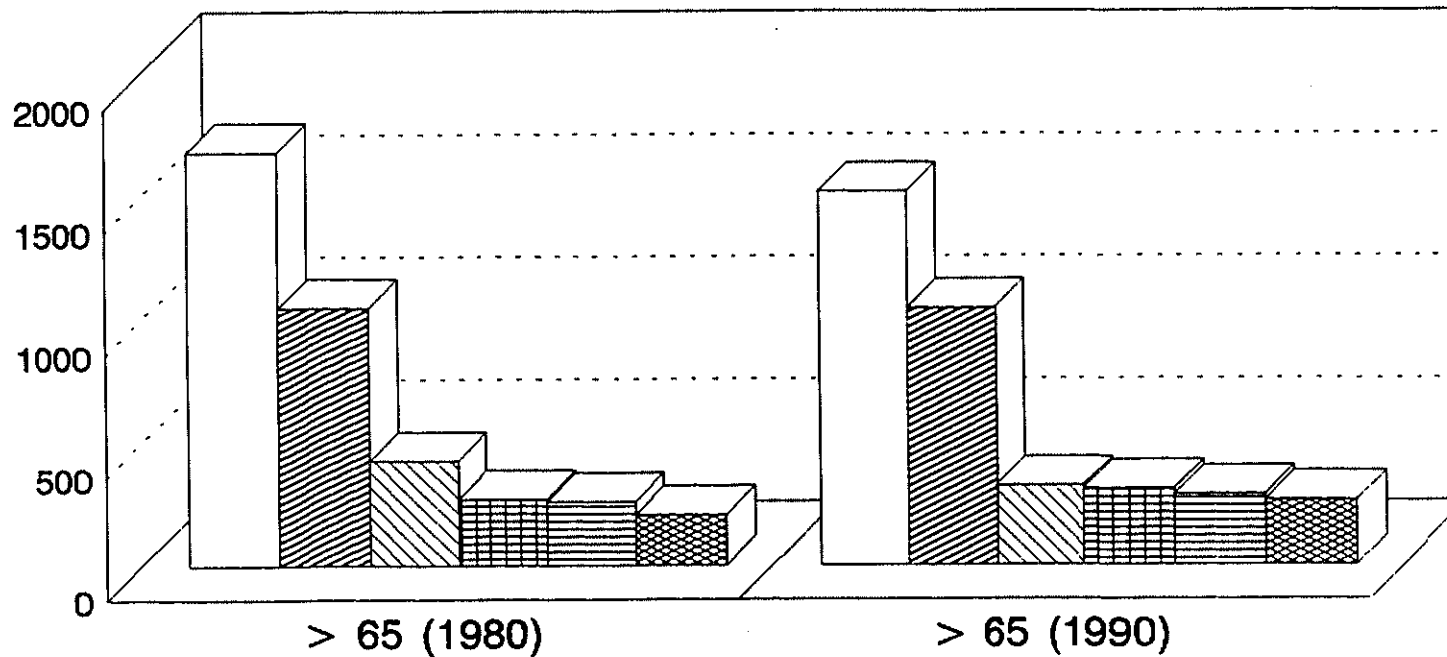

FUENTE: DEPARTAMENTO DE SALUD, AFASS
 OFICINA DE ESTADISTICAS DE SALUD, SAN JUAN, P.R.

GRAFICA 9
PRINCIPALES CAUSAS DE MUERTE EN HEMBRAS MENORES DE 65 AÑOS
PUERTO RICO, 1980 Y 1990

MUERTES POR 100,000 MUJERES MENORES DE 65 AÑOS

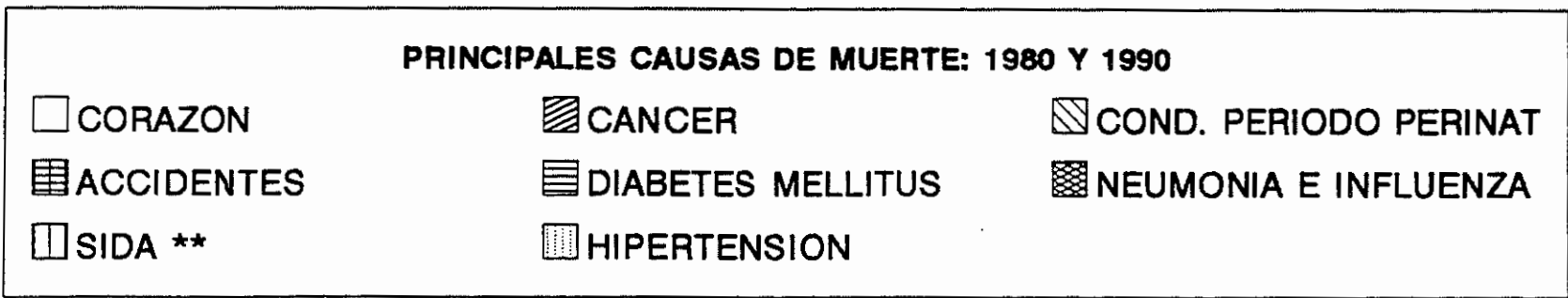
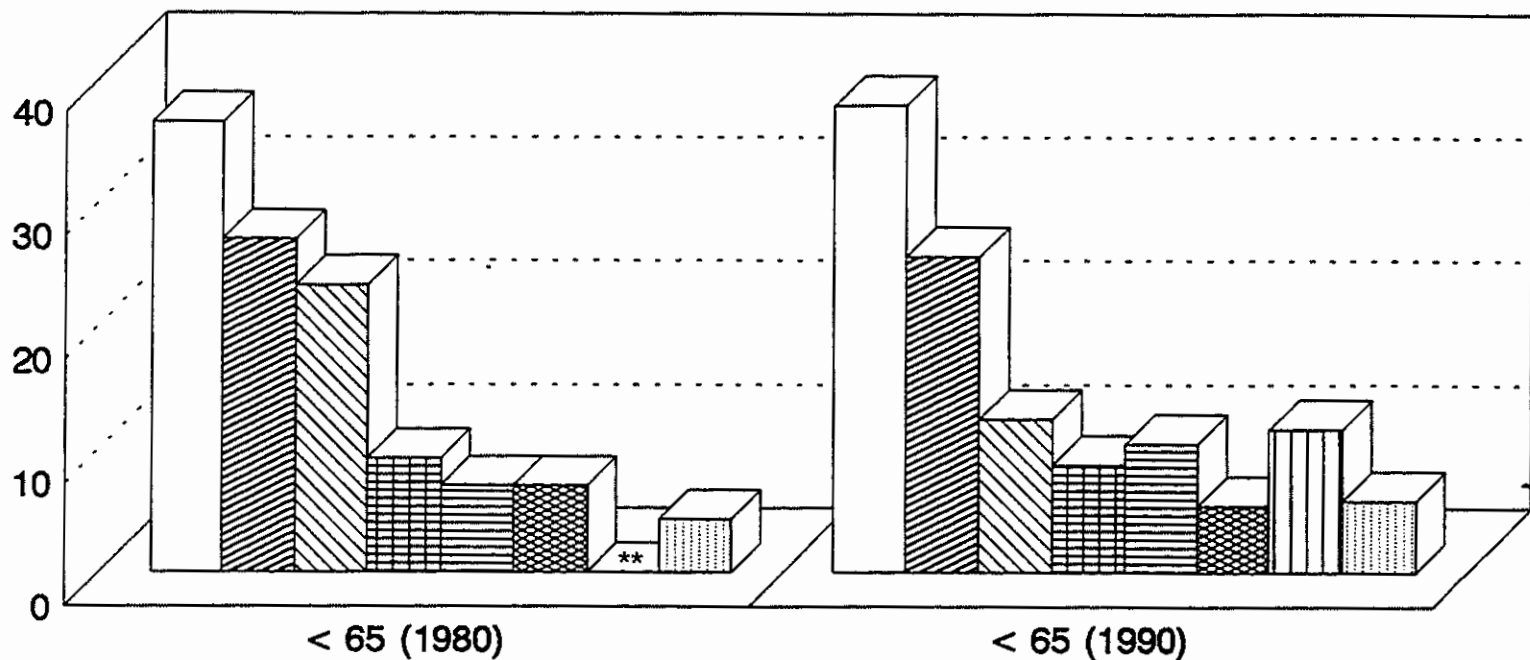

FUENTE: DEPARTAMENTO DE SALUD, AFASS
 OFICINA DE ESTADISTICAS DE SALUD, SAN JUAN, P.R.

** No hay datos para 1980

GRAFICA 10
PRINCIPALES CAUSAS DE MUERTE EN HEMBRAS DE 65 AÑOS O MAS
PUERTO RICO, 1980 Y 1990

MUERTES POR 100,000 MUJERES DE 65 AÑOS O MAS

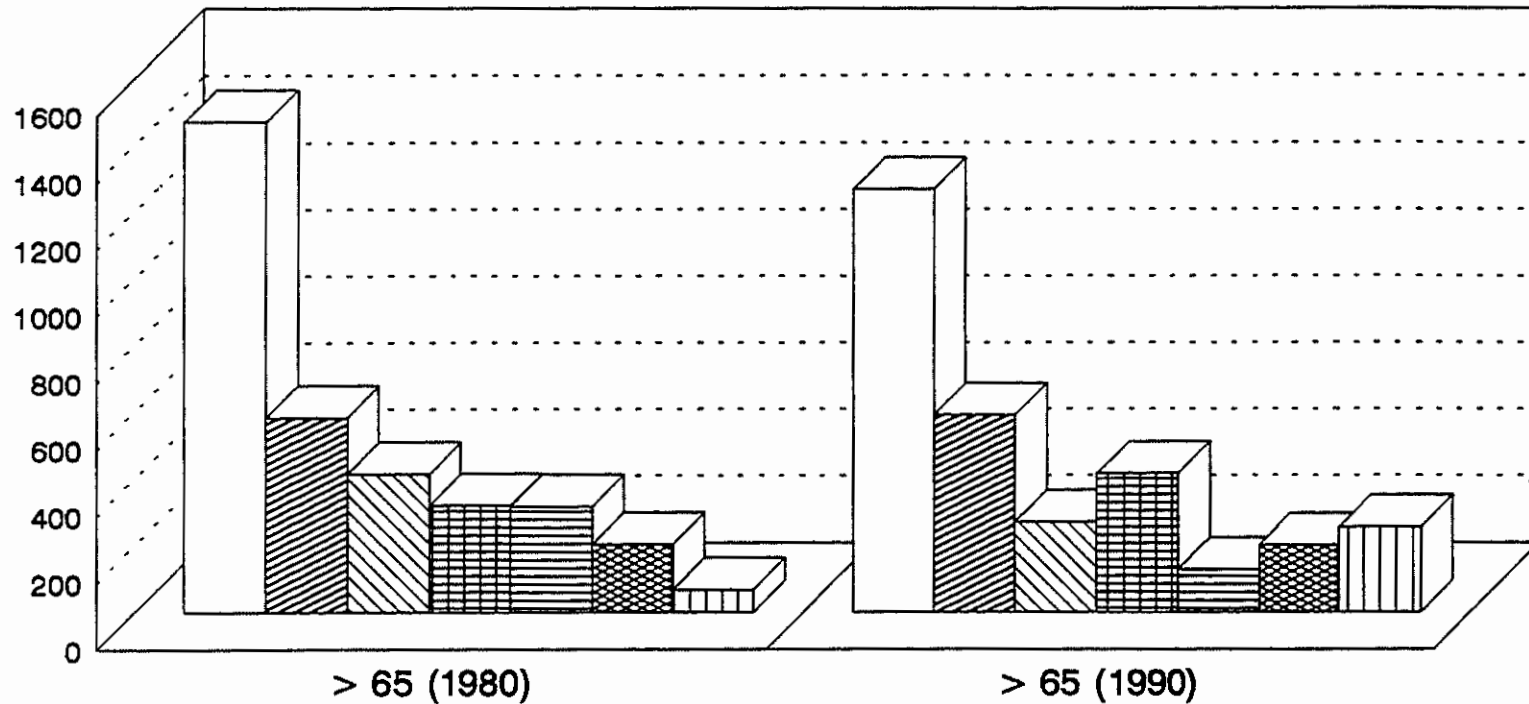

PRINCIPALES CAUSAS DE MUERTE: 1980 Y 1990

□ CORAZON

▨ CANCER

▩ ENF. CEREBROVASCULARES

▤ DIABETES MELLITUS

▥ ARTERIOESCLEROSIS

▧ HIPERTENSION

▦ NEUMONIA E INFLUENZA

FUENTE: DEPARTAMENTO DE SALUD, AFASS
 OFICINA DE ESTADISTICAS DE SALUD, SAN JUAN, P.R.

GRAFICA 11
DISTRIBUCION PORCENTUAL DE MUERTES POR CANCER POR PARTE DEL CUERPO AFECTADA
PUERTO RICO, 1980 Y 1990

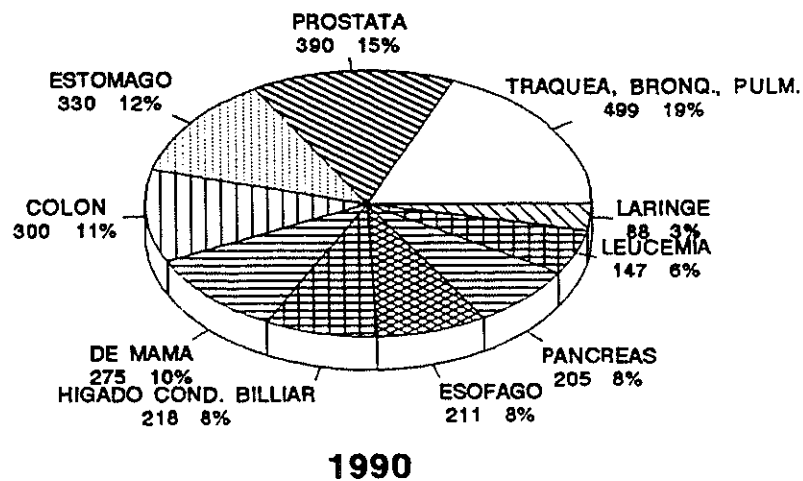
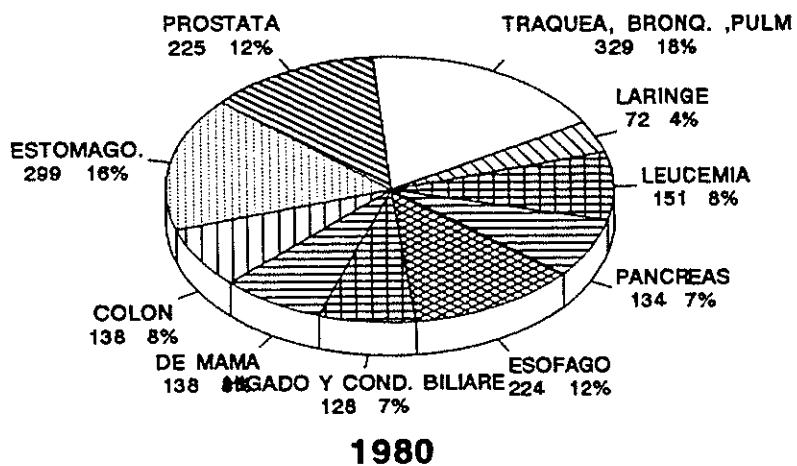

FUENTE: DEPARTAMENTO DE SALUD, AFASS
 OFICINA DE ESTADISTICAS DE SALUD, SAN JUAN, P.R.

GRAFICA 12
DISTRIBUCION PORCENTUAL DE MUERTES POR TIPO DE CANCER PARA VARONES
POR GRUPOS DE EDAD, PUERTO RICO, 1980

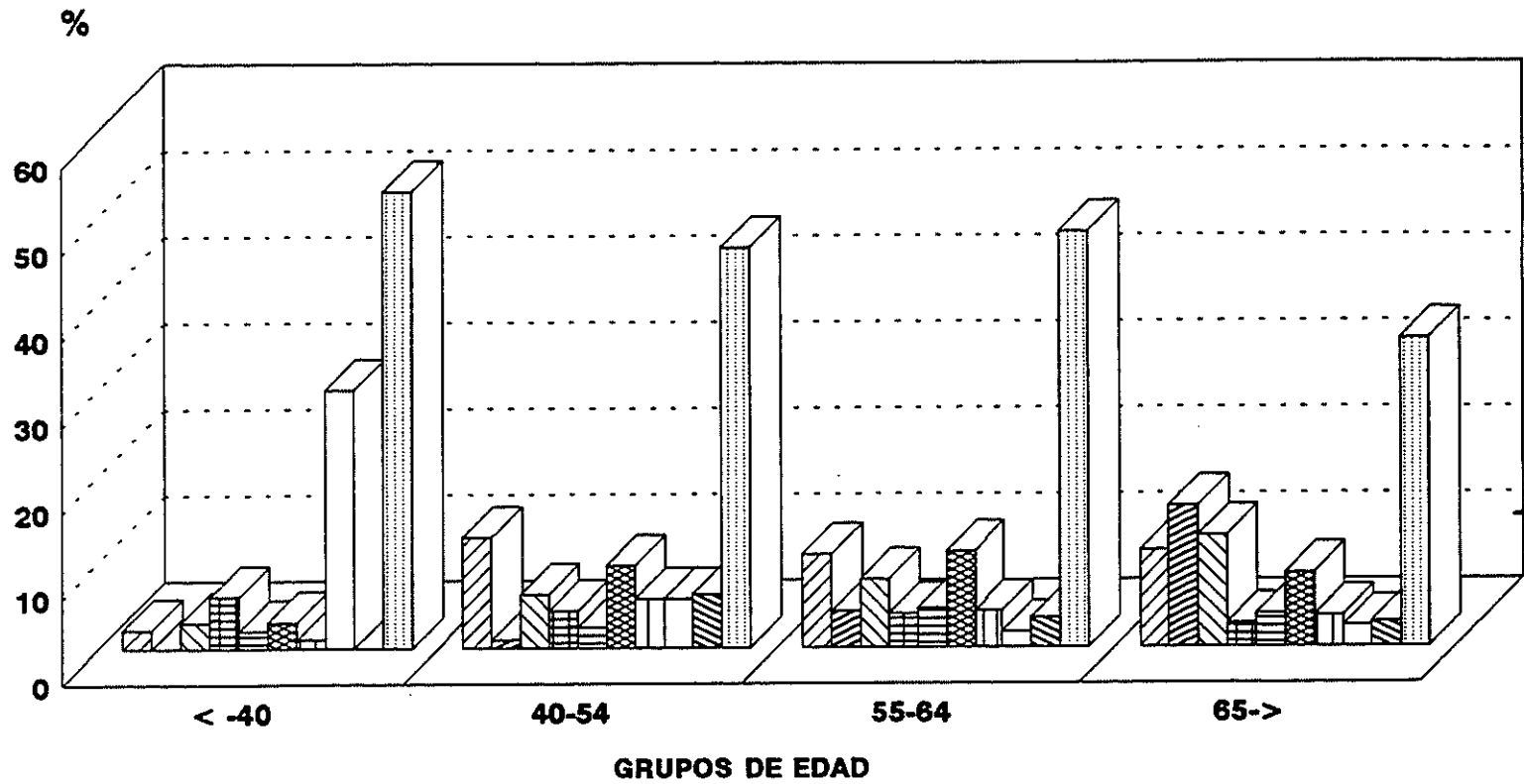

PARTE AFECTADA: 1980

TRAQUEA, BRONQUIOS	PROSTATA	ESTOMAGO	COLON
HIGADO Y CONDUC. BILIAR	ESOFAGO	PANCREAS	LEUCEMIA
LARINGE	OTRAS		

FUENTE: DEPARTAMENTO DE SALUD, AFASS
 OFICINA DE ESTADISTICAS DE SALUD, SAN JUAN, P.R.

GRAFICA 13
DISTRIBUCION PORCENTUAL DE MUERTES POR TIPO DE CANCER PARA VARONES
POR GRUPOS DE EDAD, PUERTO RICO, 1990

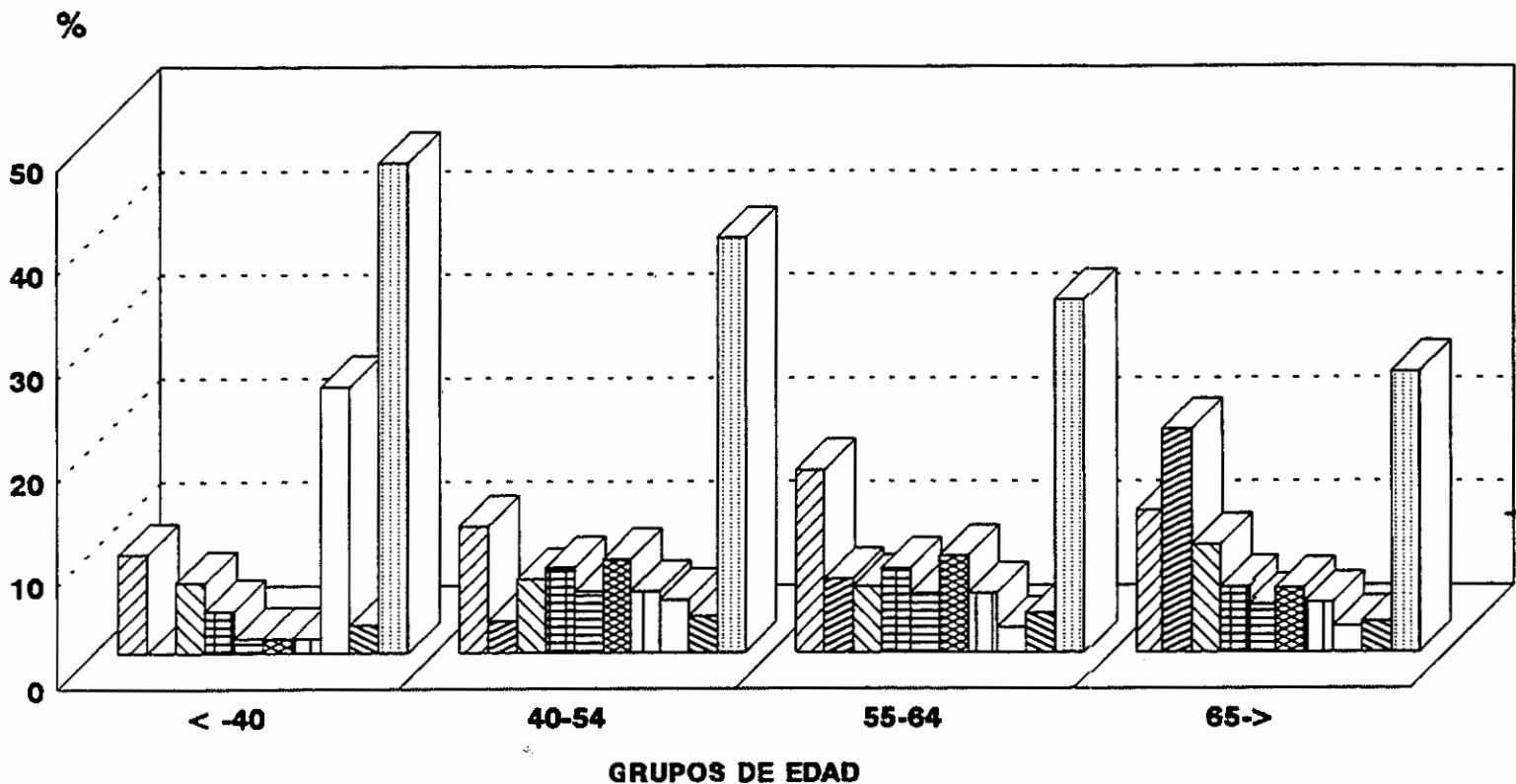

PARTE AFECTADA: 1990

TRAQUEA, BRONQUIOS	PROSTATA	ESTOMAGO	COLON
HIGADO Y CONDOC.BILIAR	ESOFAGO	PANCREAS	LEUCEMIA
LARINGE	OTRAS		

FUENTE: DEPARTAMENTO DE SALUD, AFASS
 OFICINA DE ESTADÍSTICAS DE SALUD, SAN JUAN, P.R.



GRAFICA 14
DISTRIBUCION PORCENTUAL DE MUERTES POR TIPO DE CANCER PARA HEMBRAS
POR GRUPOS DE EDAD, PUERTO RICO, 1980

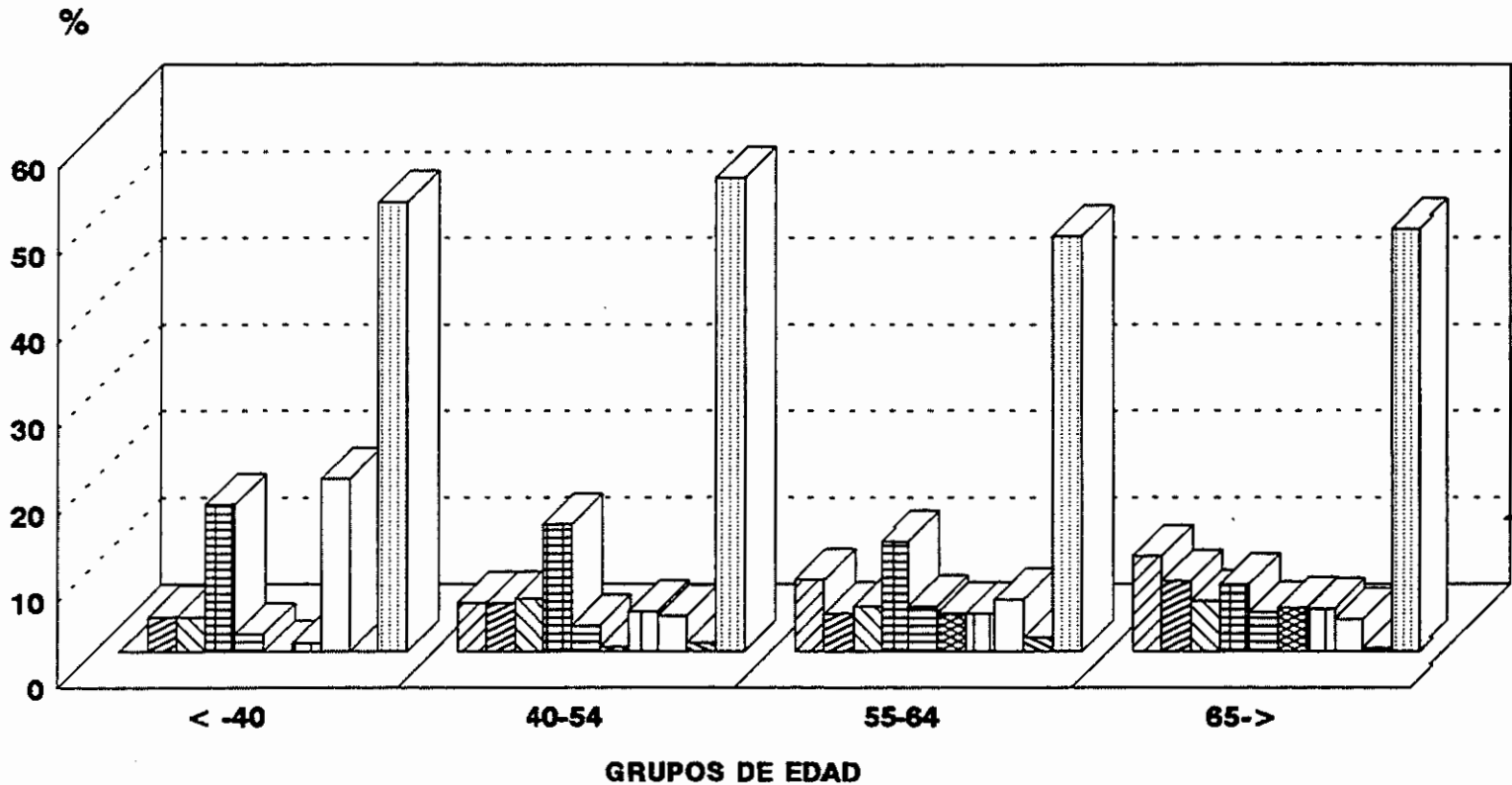

PARTE AFECTADA: 1980

TRAQUEA, BRONQUIOS	ESTOMAGO	COLON	DE LA MAMA
HIGADO Y CONDOC. BILIAR	ESOFAGO	PANCREAS	LEUCEMIA
LARINGE	OTRAS		

FUENTE: DEPARTAMENTO DE SALUD, AFASS
 OFICINA DE ESTADISTICAS DE SALUD, SAN JUAN, P.R.

GRAFICA 15
DISTRIBUCION PORCENTUAL DE MUERTES POR TIPO DE CANCER PARA HEMBRAS
POR GRUPOS DE EDAD, PUERTO RICO, 1990

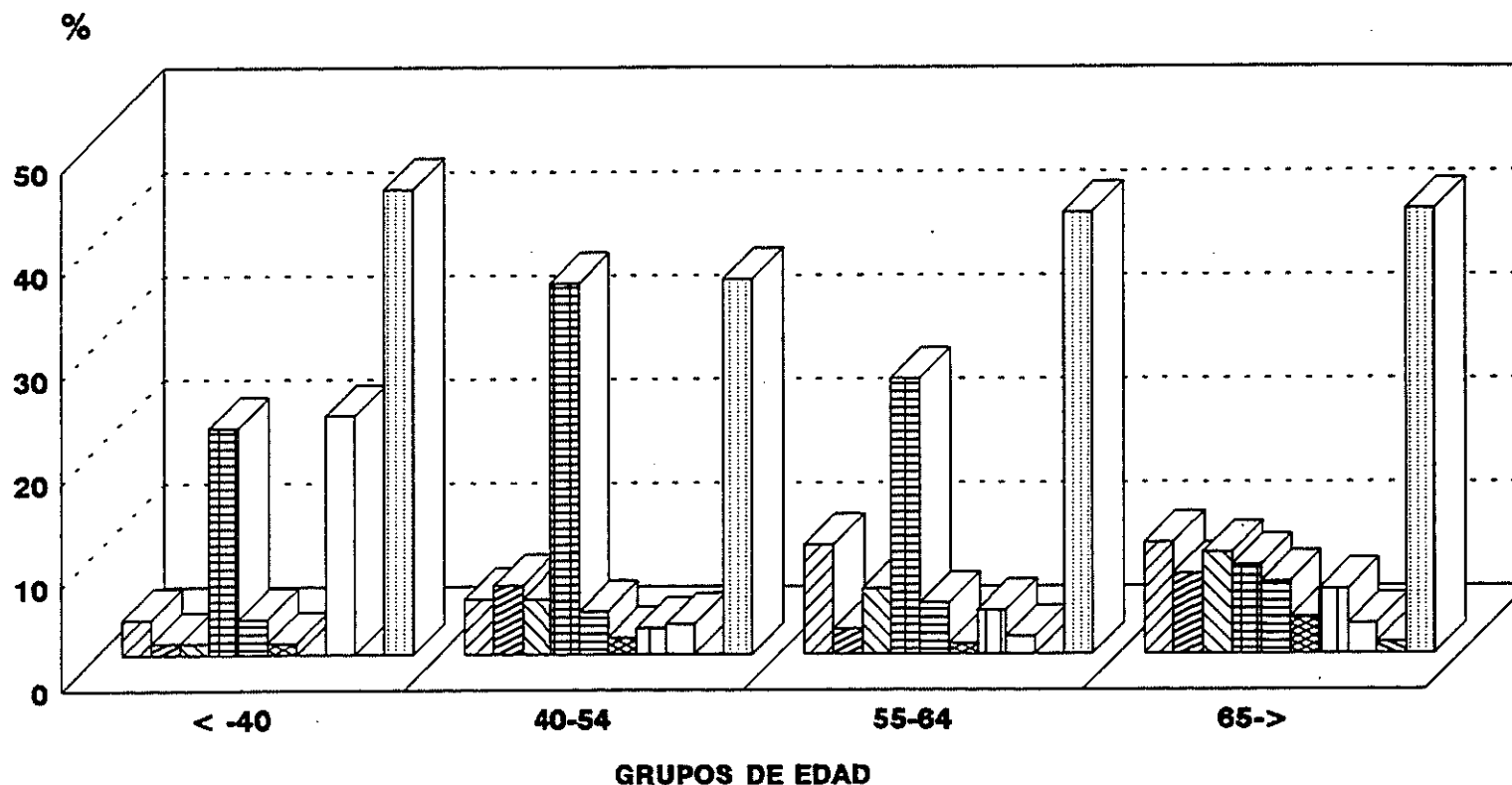

PARTE AFECTADA: 1990

TRAQUEA, BRONQUIOS	ESTOMAGO	COLON	DE LA MAMA
HIGADO Y CONDUC. BILIAR	ESOFAGO	PANCREAS	LEUCEMIA
LARINGE	OTRAS		

FUENTE: DEPARTAMENTO DE SALUD, AFASS
 OFICINA DE ESTADISTICAS DE SALUD, SAN JUAN, P.R.

TAELA 7: DEFUNCIONES POR CAUSAS ESPECIFICAS Y TASAS POR 100.000 HABITANTES
FUERTO RICO. 1980 A 1990

CAUSAS ESPECIFICAS	1980		1981		1982		1983		1984		1985	
	Núm.	Tasa	Núm.	Tasa	Núm.	Tasa	Núm.	Tasa	Núm.	Tasa	Núm.	Tasa
Enf. Corazón	5,174	161.9	5,564	171.1	5,924	180.0	5,344	160.9	5,232	156.2	5,834	172.7
Cáncer	3,285	102.8	3,343	102.8	3,297	100.2	3,440	103.6	3,592	107.3	3,601	106.6
Diabetes Mellitus	900	28.2	812	25.0	906	27.5	1,016	30.6	1,112	33.2	1,150	34.0
Enf. Cerebrovasculares	1,269	39.7	1,727	53.1	1,298	39.4	1,314	39.6	1,384	41.3	1,492	44.2
Arterioesclerosis	797	24.9	490	15.1	571	17.4	766	23.1	822	24.5	817	24.2
Neumonías	841	26.3	1,213	37.3	964	29.3	1,143	34.4	1,224	36.6	1,375	40.7
Cirrosis Hepática	837	26.2	793	24.4	726	22.1	792	23.8	775	23.1	769	22.8
Enf. Ira. Infancia	867	27.1	821	25.2	758	23.0	699	21.0	591	17.6	597	17.7
Tuberculosis	120	3.8	92	2.8	107	3.3	104	3.1	106	3.2	79	2.3
Anomalías Congénitas	184	5.8	222	6.8	195	5.9	200	6.0	197	5.9	203	6.0
Meningitis	47	1.5	40	1.2	53	1.6	50	1.5	59	1.8	41	1.2
Enteritis	125	3.9	122	3.8	104	3.2	71	2.1	67	2.0	79	2.3
Nefritis	215	6.7	227	7.0	352	10.7	393	11.8	384	11.5	468	13.9
Influenza	12	0.4	15	0.5	7	0.2	7	0.2	3	0.1	6	0.2

FUENTE: DEPARTAMENTO DE SALUD, AEASS, OFICINA DE ESTADISTICAS DE SALUD, SAN JUAN, FUERTO RICO.

TAELA 7: DEFUNCIONES POR CAUSAS ESPECIFICAS Y TASAS POR 100.000 HABITANTES
FUERTO RICO. 1980 A 1990

Continuación

CAUSAS ESPECIFICAS	1986		1987		1988		1989		1990	
	Núm.	Tasa	Núm.	Tasa	Núm.	Tasa	Núm.	Tasa	Núm.	Tasa
Enf. Corazón	5,802	170.3	6,350	185.0	6,545	189.1	6,244	178.5	5,987	169.7
Cáncer	3,791	111.3	3,693	107.6	3,751	108.4	3,989	114.1	4,106	116.4
Diabetes Mellitus	1,149	33.7	1,108	32.3	1,100	31.8	1,611	46.1	1,677	47.5
Enf. Cerebrovasculares	1,335	39.2	1,358	39.6	1,285	37.1	1,166	33.3	1,198	34.0
Arterioesclerosis	704	20.7	689	20.1	614	17.7	565	16.2	466	13.2
Neumonías	1,484	43.6	1,295	37.7	1,365	39.4	1,267	36.2	1,188	33.7
Cirrosis Hepática	820	24.1	765	22.3	695	20.1	743	21.2	739	20.9
Enf. Ira. Infancia	515	15.1	515	15.0	465	13.4	532	15.2	507	14.4
Tuberculosis	74	2.2	65	1.9	66	1.9	64	1.8	69	2.0
Anomalías Congénitas	192	5.6	218	6.3	198	5.7	234	6.7	221	6.3
Meningitis	50	1.5	42	1.2	42	1.2	42	1.2	36	1.0
Enteritis	77	2.3	69	2.0	76	2.2	85	2.4	91	2.6
Nefritis	468	13.7	413	12.0	426	12.3	348	10.0	338	9.6
Influenza	7	0.2	2	0.1	10	0.3	4	0.1	5	0.1

FUENTE: DEPARTAMENTO DE SALUD, AEASS, OFICINA DE ESTADISTICAS DE SALUD, SAN JUAN, FUERTO RICO.

GRAFICA 16
 TASAS DE MORTALIDAD POR CAUSAS SELECTAS
 PUERTO RICO: 1980 - 1990

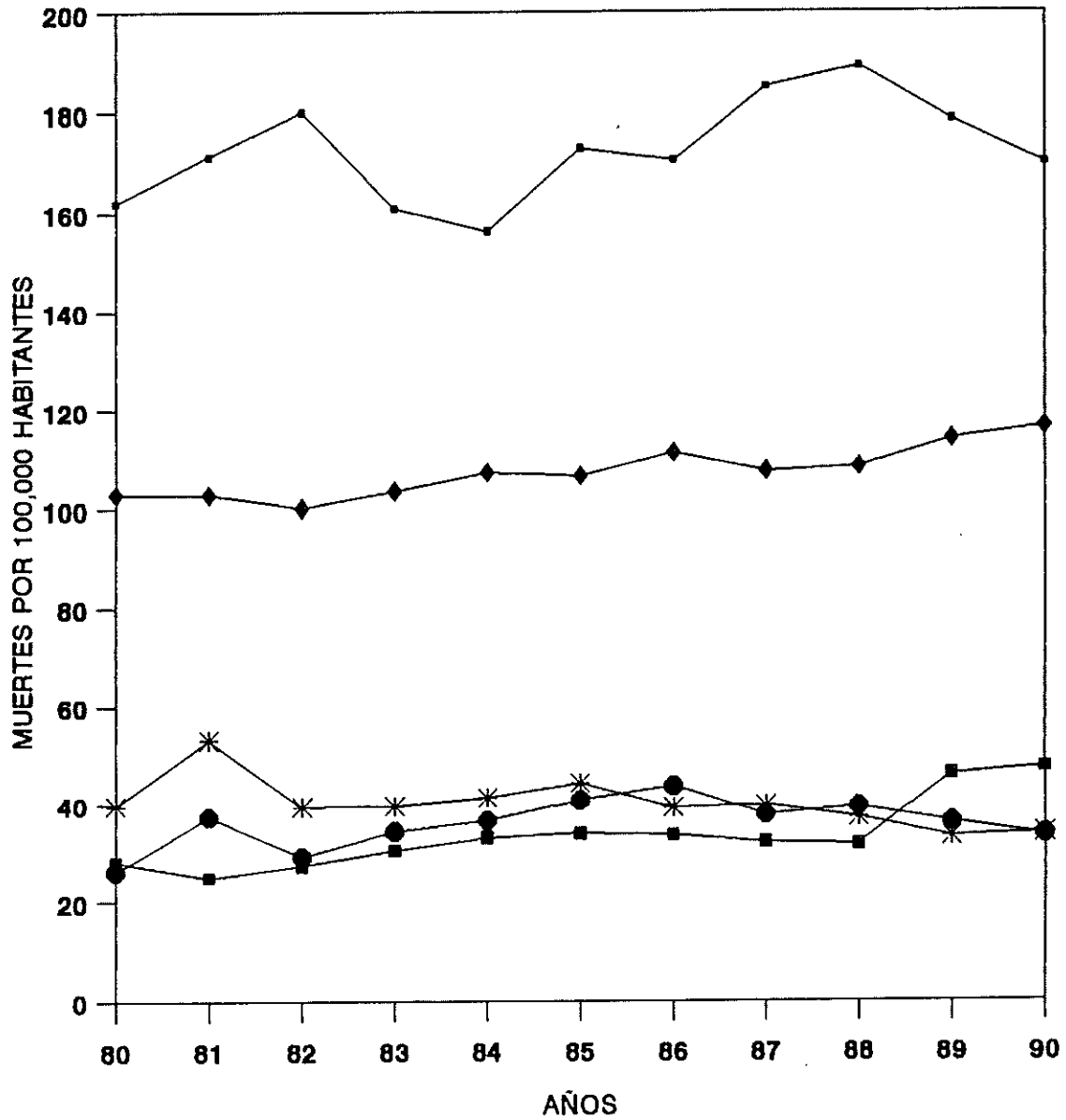

CAUSAS DE MUERTE

— CORAZON — CANCER — DIABETES * CEREBROVASCULARES ● NEUMONIA

FUENTE: DEPARTAMENTO DE SALUD, AFASS
 OFICINA DE ESTADISTICAS DE SALUD, SAN JUAN, P.R.

GRAFICA 17
EXPECTATIVA DE VIDA AL NACER POR SEXO
PUERTO RICO, 1910 A 1990

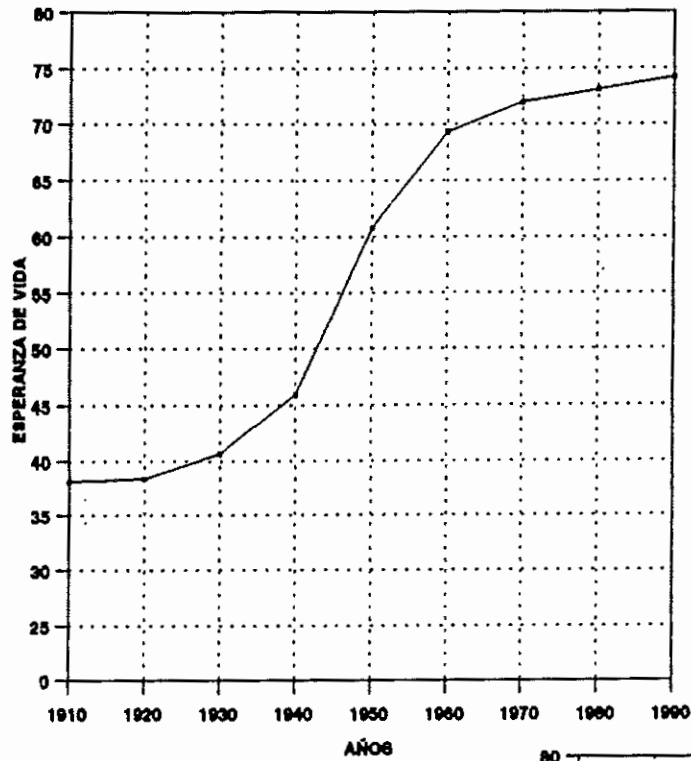

— AMBOS SEXOS

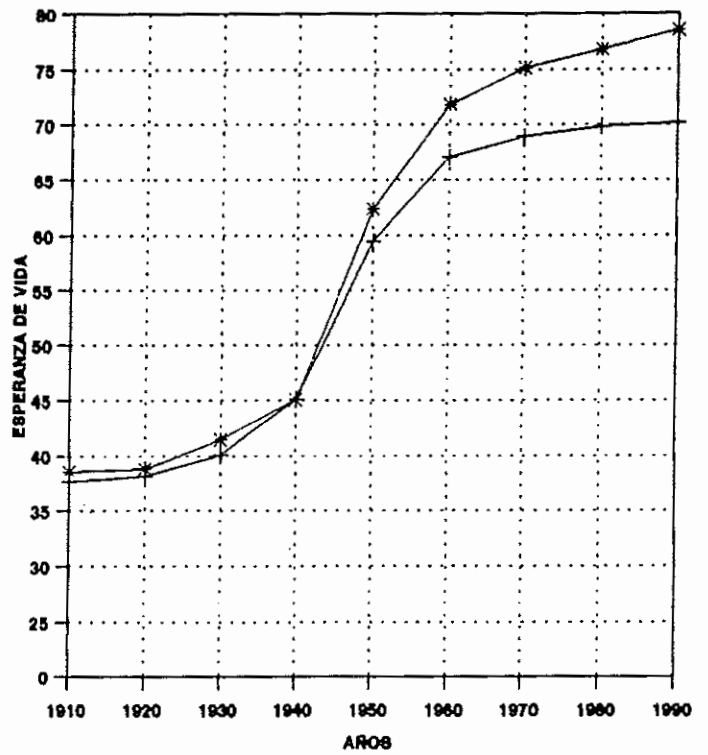

+ VARONES * HEMBRAS

FUENTE: DEPARTAMENTO DE SALUD, AFASS
 OFICINA DE ESTADISTICAS DE SALUD, SAN JUAN, P.R.

MUERTES POR CAUSAS EXTERNAS

TAELA 1: HOMICIDIOS POR PROCEDIMIENTO EMPLEADO, SEXO Y GRUPO DE EDAD
PUERTO RICO, 1980 A 1990

PROCEDIMIENTO EMPLEADO, SEXO Y GRUPO DE EDAD	1980	1981	1982	1983	1984	1985	1986	1987	1988	1989	1990
TOTAL	483	541	517	433	479	579	723	505	576	467	583
MUJERES	49	74	73	53	71	64	126	47	70	69	73
HOMERES	434	467	444	380	408	515	597	458	506	398	510
ARMAS DE FUEGO Y EXPLOSIVOS	375	398	394	334	360	460	502	400	431	358	492
MUJERES	38	45	49	32	48	39	57	39	44	42	47
HOMERES	337	353	345	302	312	421	445	361	387	316	445
INSITRUMENTOS CORTANTES Y HUNZANDES	73	102	63	62	75	85	82	74	98	59	48
MUJERES	7	16	10	10	12	17	17	4	15	16	10
HOMERES	66	86	53	52	63	68	65	70	83	43	38
OTROS PROCEDIMIENTOS Y LOS NO ESPECIFICADOS	35	41	60	37	44	34	139	31	47	50	43
MUJERES	4	13	14	11	11	8	52	4	11	11	16
HOMERES	31	28	46	26	33	26	87	27	36	39	27
GRUPO DE EDAD											
< 15	5	10	10	10	2	9	9	4	6	14	4
15-19	61	71	58	40	58	62	81	41	56	53	83
20-24	87	102	91	87	74	94	111	89	121	93	115
25-29	88	94	86	68	81	92	110	82	94	84	108
30-34	54	88	73	57	62	79	88	82	89	60	82
35-39	39	48	56	45	72	82	78	66	60	49	56
40-44	33	32	43	28	35	48	59	39	47	32	33
45-49	32	27	26	33	33	35	42	29	33	28	32
50-54	30	15	18	16	19	21	33	12	26	13	19
55-59	15	16	12	12	16	11	36	22	13	15	13
60-64	10	13	19	11	7	19	21	13	10	8	8
65+	26	24	21	26	19	23	50	24	18	16	25
SIN ESPECIFICAR	3	1	4	0	1	4	5	2	3	2	5

FUENTE: DEPARTAMENTO DE SALUD, ADMINISTRACION DE FACILIDADES Y SERVICIOS DE SALUD, OFICINA DE ESTADISTICAS DE SALUD, SAN JUAN, P.R.

TAELA 2: HOMICIDIOS POR REGION DE RESIDENCIA
PUERTO RICO, 1980 A 1990

HOMICIDIOS	1980	1981	1982	1983	1984	1985	1986	1987	1988	1989	1990
REGION DE RESIDENCIA	483	541	517	433	479	579	723	505	576	467	583
ARECIBO	22	36	30	24	32	33	30	41	34	27	35
BAYAMON	61	67	63	65	72	97	124	71	81	83	96
CAGUAS	53	65	56	61	50	66	51	58	63	55	76
MAYAGUEZ	15	26	28	10	17	14	34	28	36	23	18
AGUADILLA	12	12	10	7	11	19	19	8	24	11	9
FONCE	46	49	61	54	44	75	94	57	68	61	74
METROPOLITANA	255	268	248	188	232	254	298	221	242	191	250
EAJARDO	13	9	12	19	16	17	19	15	17	10	16
NO ESPECIFICADO	0	2	0	0	1	0	0	1	1	0	0
NO RESIDENTE	5	1	5	4	3	2	50	4	7	5	9
DESCONOCIDO	1	6	4	1	1	2	4	1	3	1	0

FUENTE: DEPARTAMENTO DE SALUD, ADMINISTRACION DE FACILIDADES Y SERVICIOS DE SALUD, OFICINA DE ESTADISTICAS DE SALUD, SAN JUAN, P.R.

GRAFICA 1
DISTRIBUCION PORCENTUAL DE HOMICIDIOS POR PROCEDIMIENTO EMPLEADO
PUERTO RICO, 1980 - 1990

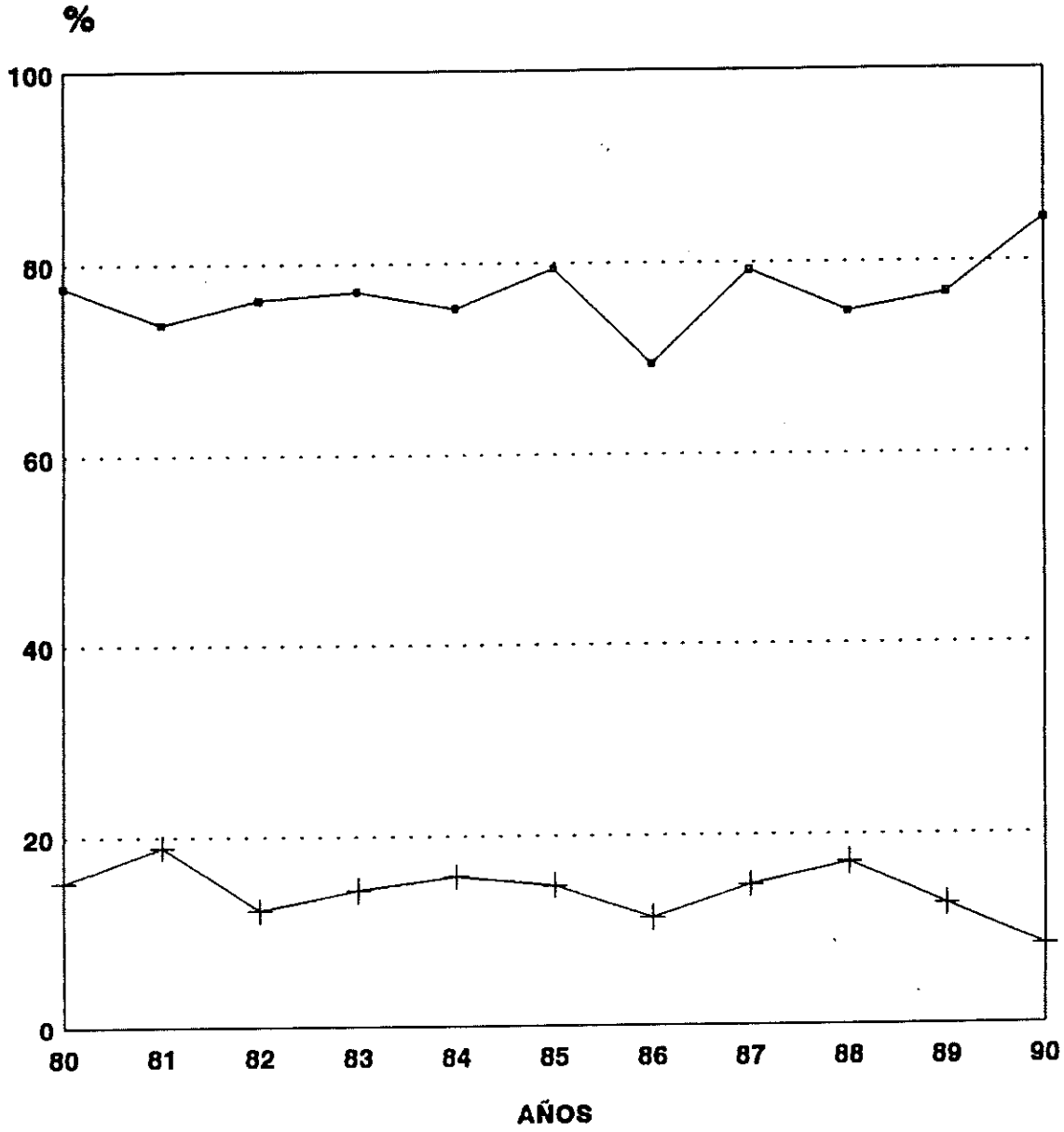

PROCEDIMIENTO EMPLEADO
→ **ARMAS DE FUEGO** + **INSTRUMENTO CORTANTE**

FUENTE: DEPARTAMENTO DE SALUD, AFASS
OFICINA DE ESTADISTICAS DE SALUD, SAN JUAN, P. R.

GRAFICA 2
DISTRIBUCION PORCENTUAL DE HOMICIDIOS POR GRUPOS DE EDAD
PUERTO RICO, 1980 Y 1990

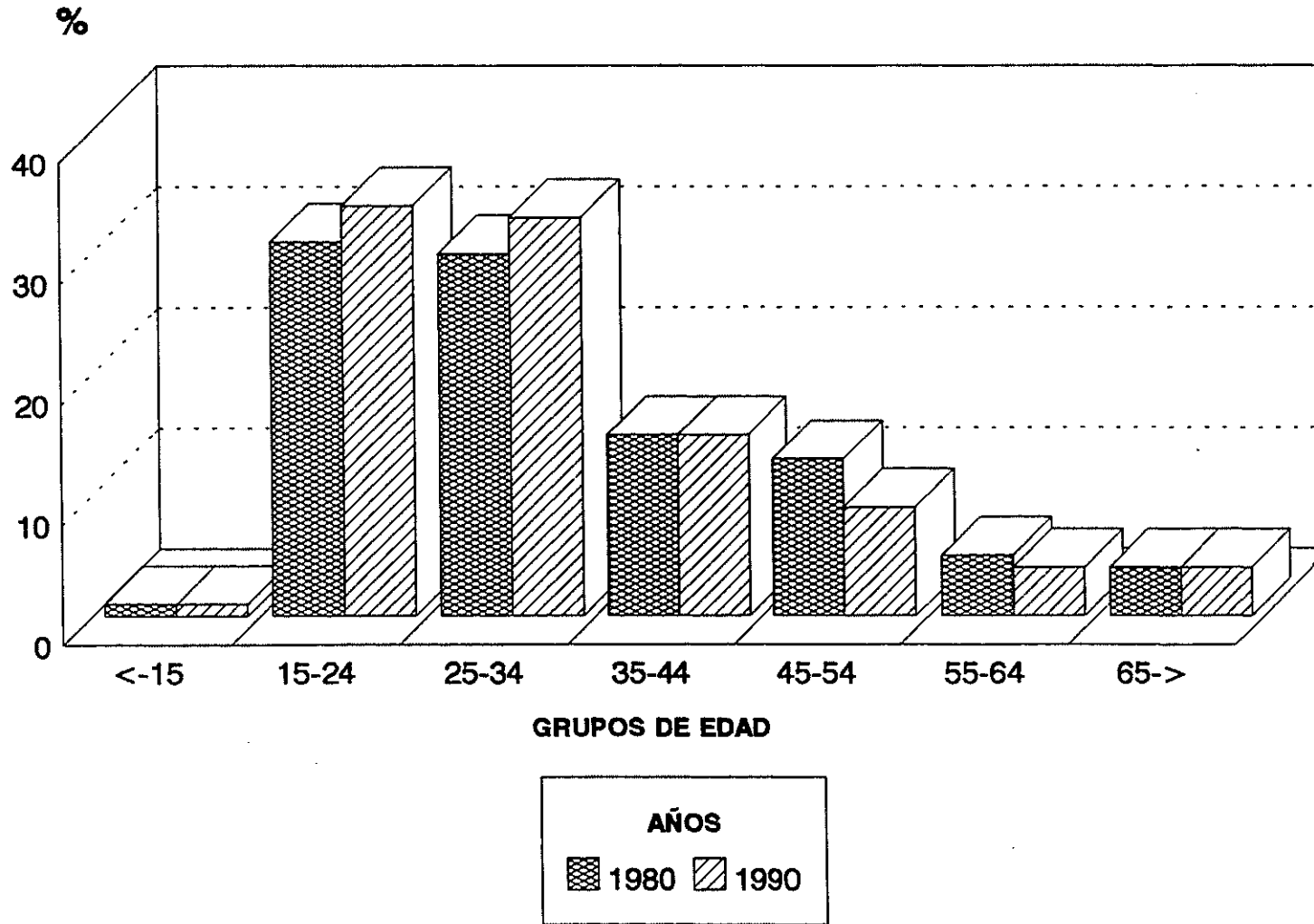

FUENTE: DEPARTAMENTO DE SALUD, AFASS
 OFICINA DE ESTADISTICAS DE SALUD, SAN JUAN, P.R.

TABLA 3: SUICIDIOS POR PROCEDIMIENTO EMPLEADO, SEXO Y GRUPO DE EDAD
PUERTO RICO, 1980 A 1990

PROCEDIMIENTO EMPLEADO, ! SEXO Y GRUPO DE EDAD !	1980	1981	1982	1983	1984	1985	1986	1987	1988	1989	1990
TOTAL !	292	302	300	328	300	269	310	272	314	327	371
MUJERES !	46	37	41	40	33	35	38	38	30	35	38
HOMBRES !	246	265	259	288	267	234	272	234	284	292	333
AHORCAMIENTO !	151	163	162	170	149	130	179	148	170	193	201
MUJERES !	12	14	17	18	9	10	17	15	12	16	17
HOMBRES !	139	149	145	152	140	120	162	133	158	177	184
ARMAS DE FUEGO !	73	82	85	97	77	76	76	63	93	76	90
MUJERES !	15	5	8	8	7	8	6	6	6	3	3
HOMBRES !	58	77	77	89	70	68	70	57	87	73	87
SOLIDOS Y LIQUIDOS !	46	33	33	40	44	41	34	35	23	34	56
MUJERES !	12	11	9	10	10	9	8	9	5	11	11
HOMBRES !	34	22	24	30	34	32	26	26	18	23	45
OTROS PROCEDIMIENTOS !	22	24	20	21	30	22	21	26	28	24	24
MUJERES !	7	7	7	4	7	8	7	8	7	5	7
HOMBRES !	15	17	13	17	23	14	14	18	21	19	17
GRUPOS DE EDAD !											
< 20 !	22	15	8	8	12	17	4	11	17	10	12
20-24 !	28	16	28	30	17	17	18	20	23	17	30
25-29 !	31	31	36	27	31	25	39	29	38	30	35
30-34 !	23	32	29	33	32	26	29	21	29	42	45
35-39 !	32	36	32	44	30	25	34	34	32	47	45
40-44 !	27	24	15	29	31	20	31	27	23	24	28
45-49 !	22	27	30	21	20	16	19	16	31	29	30
50-54 !	26	24	26	31	24	17	26	11	22	23	25
55-59 !	17	14	27	26	20	24	17	19	14	20	21
60-64 !	22	17	18	18	24	19	19	24	17	24	21
65-69 !	15	22	21	24	16	16	16	13	21	13	27
70-74 !	8	14	13	14	13	18	19	20	16	13	20
75+ !	19	30	17	23	29	29	39	27	31	35	32
NO ESPECIFICADO !	0	0	0	0	1	0	0	0	0	0	0

FUENTE: DEPARTAMENTO DE SALUD, ADMINISTRACION DE FACILIDADES Y SERVICIOS DE SALUD, OFICINA DE ESTADISTICAS DE SALUD, SAN JUAN, P.R.

TAELA 4: SUICIDIOS POR REGION DE RESIDENCIA
FUERTO RICO, 1980 A 1990

SUICIDIOS	1980	1981	1982	1983	1984	1985	1986	1987	1988	1989	1990
REGION DE RESIDENCIA	292	302	300	328	300	269	310	272	314	327	371
ARECIBO	48	59	44	31	31	31	45	39	45	43	44
BAYAMÓN	51	42	55	56	53	33	39	39	48	50	65
CAGUAS	54	52	47	50	47	37	48	43	46	56	55
MAYAGUEZ	24	15	23	39	29	20	27	27	24	25	32
AGUADILLA	14	13	12	21	16	18	23	20	19	23	17
FONCE	44	46	45	41	39	42	48	47	41	53	69
METROPOLITANA	49	60	64	84	78	76	68	54	78	63	77
EJAJARCO	7	12	8	6	5	11	11	3	11	11	8
NO RESIDENTE	1	3	2	0	1	1	1	0	1	3	4
DESCONOCIDO	0	0	0	0	1	0	0	0	1	0	0

FUENTE: DEPARTAMENTO DE SALUD, ADMINISTRACIÓN DE FACILIDADES Y SERVICIOS DE SALUD, OFICINA DE ESTADÍSTICAS DE SALUD, SAN JUAN, P.R.

GRAFICA 3
DISTRIBUCION PORCENTUAL DE SUICIDIOS POR PROCEDIMIENTO EMPLEADO
PUERTO RICO, 1980 - 1990

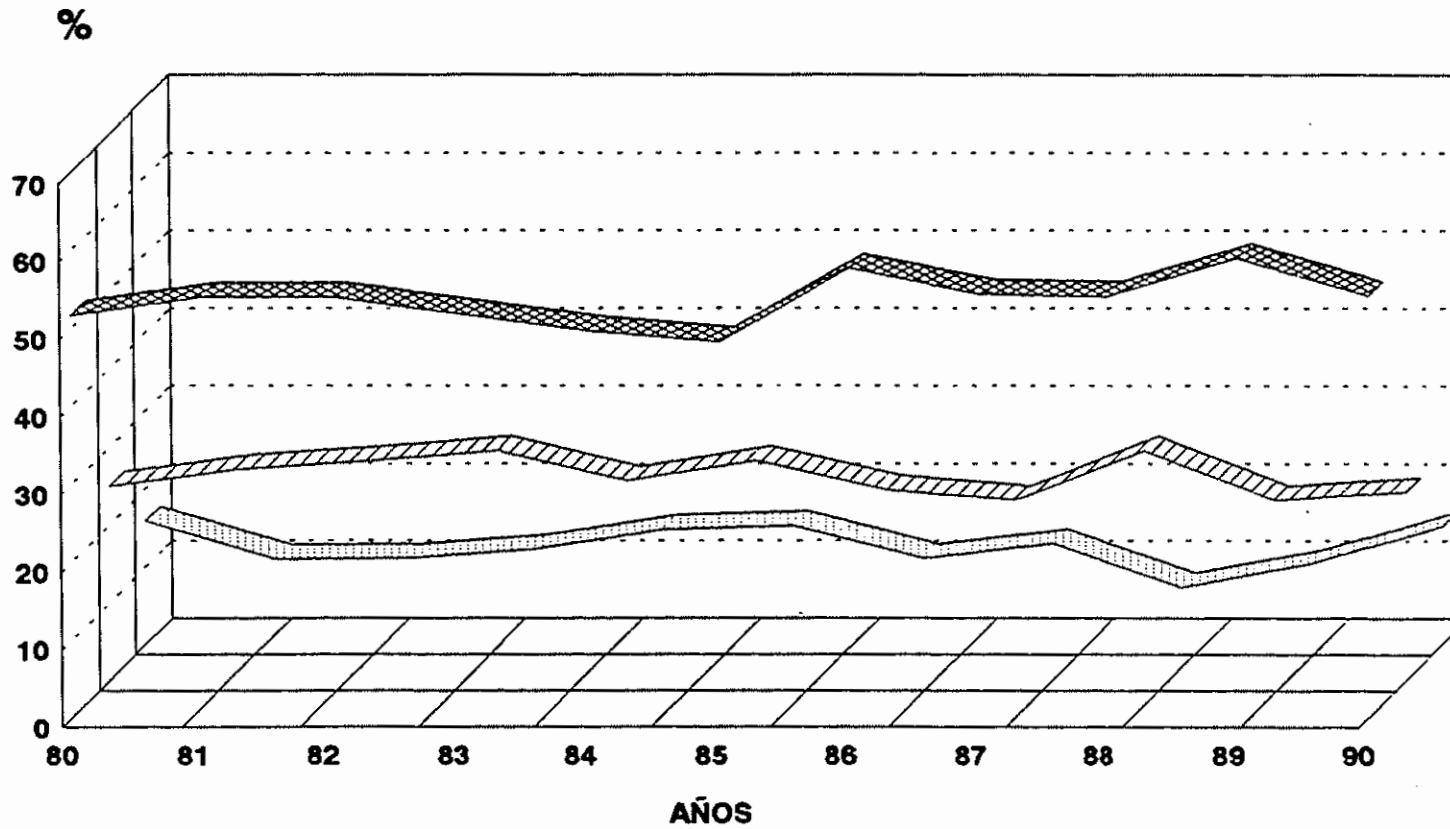

PROCEDIMIENTO EMPLEADO

AHORCAMIENTO

ARMAS DE FUEGO

SOLIDOS Y LIQUIDOS

FUENTE: DEPARTAMENTO DE SALUD, AFASS
 OFICINA DE ESTADISTICAS DE SALUD, SAN JUAN, P.R.

GRAFICA 4
DISTRIBUCION PORCENTUAL DE SUICIDIOS POR GRUPOS DE EDAD
PUERTO RICO, 1980 Y 1990

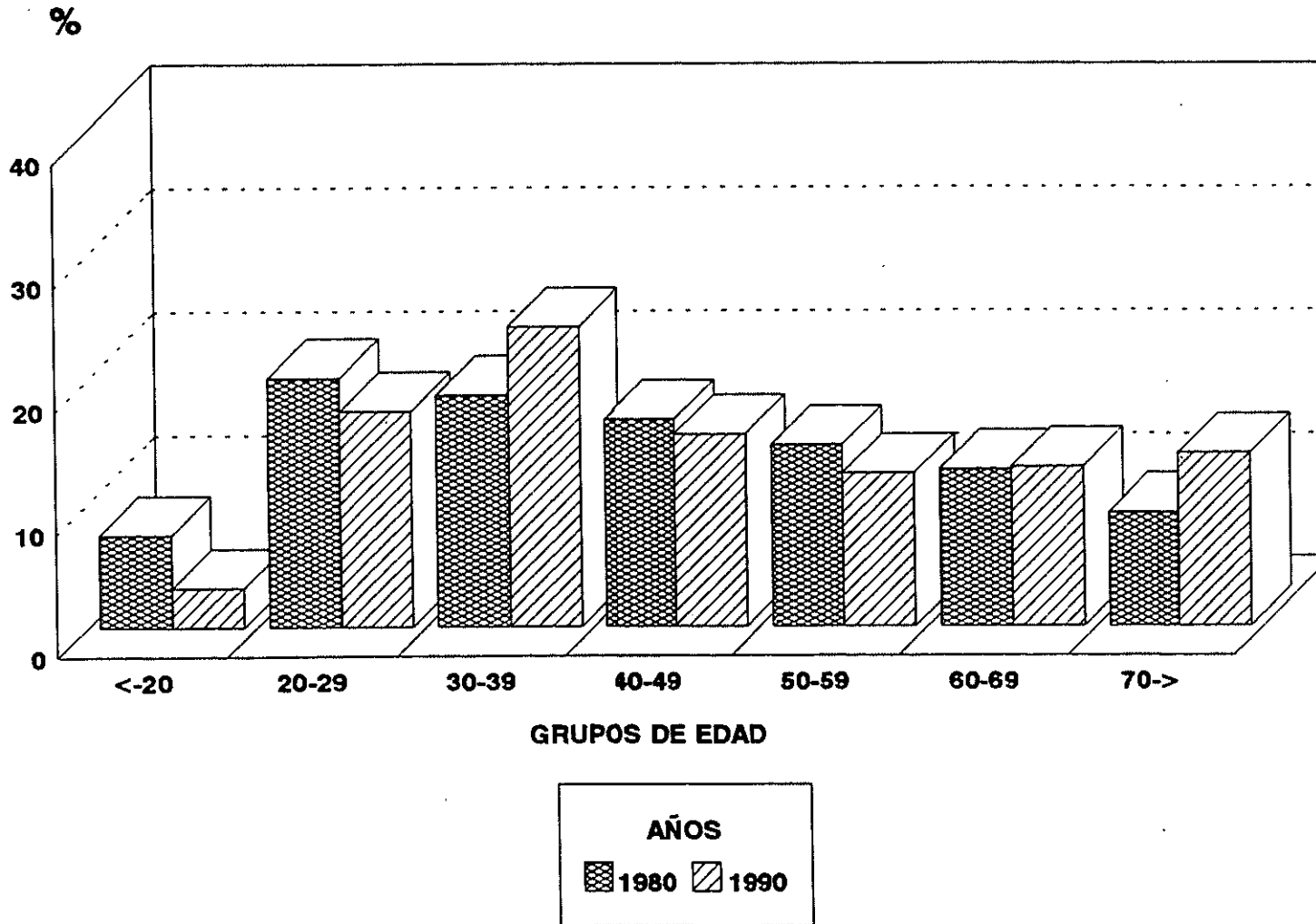

FUENTE: DEPARTAMENTO DE SALUD, AFASS
 OFICINA DE ESTADISTICAS DE SALUD, SAN JUAN, P.R.

TABLA 5: DEFUNCIONES POR CLASES DE ACCIDENTES Y SEXO
PUERTO RICO, 1980 A 1990

CLASES DE ACCIDENTES Y SEXO	1980	1981	1982	1983	1984	1985	1986	1987	1988	1989	1990
TOTAL	990	891	874	878	958	1,127	1,096	1,173	1,350	1,235	1,136
MUJERES	201	176	172	188	218	278	250	274	328	281	266
HOMERES	789	715	702	690	740	849	846	899	1,021	954	870
DESCONOCIDO	0	0	0	0	0	0	0	0	1	0	0
ACCIDENTES DE TRAFICO DE VEHICULOS DE MOTOR	554	512	487	533	559	593	618	652	630	577	548
MUJERES	123	99	90	113	116	118	123	141	117	118	114
HOMERES	431	413	397	420	443	475	495	511	513	459	434
DESCONOCIDO	0	0	0	0	0	0	0	0	0	0	0
ENVENENAMIENTO ACCIDENTAL CON DROGAS O PRODUC. BIOLÓGICOS	21	22	28	15	13	18	14	55	63	101	70
MUJERES	1	3	5	1	4	2	2	5	5	11	7
HOMERES	20	19	23	14	9	16	12	50	58	90	63
DESCONOCIDO	0	0	0	0	0	0	0	0	0	0	0
CAIDAS ACCIDENTALES	132	115	115	114	119	137	152	136	151	190	188
MUJERES	37	33	36	29	38	60	56	44	53	73	75
HOMERES	95	82	79	85	81	77	96	92	98	117	113
DESCONOCIDO	0	0	0	0	0	0	0	0	0	0	0
ACCIDENTES CAUSADOS POR SUMERSION, SOFOCACION Y CUERPOS EXTRAÑOS	155	127	133	135	162	168	142	175	216	158	157
MUJERES	21	27	25	30	33	34	27	48	68	41	34
HOMERES	134	100	108	105	129	134	115	127	148	117	123
DESCONOCIDO	0	0	0	0	0	0	0	0	0	0	0
OTROS ACCIDENTES	128	115	111	81	105	211	170	155	290	209	173
MUJERES	19	14	16	15	27	64	42	36	85	38	36
HOMERES	109	101	95	66	78	147	128	119	204	171	137
DESCONOCIDO	0	0	0	0	0	0	0	0	1	0	0

FUENTE: DEPARTAMENTO DE SALUD, ADMINISTRACION DE FACILIDADES Y SERVICIOS DE SALUD, OFICINA DE ESTADISTICAS DE SALUD, SAN JUAN, P.R.

TABLA 6: DEFUNCIONES POR CLASES DE ACCIDENTES Y MES DE OCURRENCIA
PUERTO RICO, 1980 A 1990

CLASES DE ACCIDENTES Y MES DE OCURRENCIA	1980	1981	1982	1983	1984	1985	1986	1987	1988	1989	1990
ACCIDENTES DE TRAFICO DE VEHICULOS DE MOTOR	554	512	487	533	559	593	618	652	630	577	548
ENERO	41	33	51	49	45	41	50	61	52	49	50
FEBRERO	41	40	55	49	34	55	41	54	72	61	46
MARZO	46	45	39	38	41	42	52	50	55	58	52
ABRIL	44	45	34	41	50	54	44	43	52	30	44
MAYO	48	44	31	37	48	51	52	52	42	52	38
JUNIO	31	28	39	41	45	46	56	54	42	48	49
JULIO	46	43	44	48	40	50	50	53	57	43	41
AGOSTO	55	33	31	44	58	40	50	53	50	34	52
SEPTIEMBRE	38	39	34	47	45	45	50	60	45	44	33
OCTUBRE	41	52	44	46	45	54	61	62	53	52	43
NOVIEMBRE	70	58	47	34	42	57	50	50	48	42	43
DICIEMBRE	53	52	38	59	66	58	62	60	62	64	57
ENVENENAMIENTO ACCIDENTAL CON DROGAS O PRODUC. BIOLÓGICOS	21	22	28	15	13	18	14	55	63	101	70
ENERO	1	4	0	0	1	3	2	1	3	8	6
FEBRERO	0	5	2	2	0	1	1	5	2	13	7
MARZO	0	1	2	2	1	1	1	0	3	10	8
ABRIL	0	1	2	2	1	1	1	8	2	7	3
MAYO	2	1	7	0	1	2	0	3	6	8	8
JUNIO	0	1	0	1	1	0	1	5	7	10	14
JULIO	3	0	1	0	2	0	1	3	5	9	14
AGOSTO	2	3	1	2	1	3	1	6	9	9	4
SEPTIEMBRE	4	3	4	1	0	2	3	5	4	13	6
OCTUBRE	1	1	3	4	0	3	1	6	11	7	0
NOVIEMBRE	5	1	3	1	4	1	2	6	7	5	0
DICIEMBRE	3	1	3	0	1	1	0	7	4	2	0
CAIDAS ACCIDENTALES	132	115	115	114	119	137	152	136	151	190	188
ENERO	17	8	9	16	21	7	8	17	13	17	20
FEBRERO	9	10	21	11	9	17	13	12	14	12	19
MARZO	11	9	8	5	7	3	18	14	11	22	13
ABRIL	12	8	7	10	10	14	18	14	14	10	16
MAYO	4	8	8	8	7	13	10	8	10	22	13
JUNIO	8	11	9	9	7	9	11	17	12	16	12
JULIO	9	17	6	8	8	14	11	14	7	8	14
AGOSTO	15	12	5	8	7	15	14	6	13	11	14
SEPTIEMBRE	11	7	12	11	6	9	11	8	16	21	9
OCTUBRE	13	7	8	11	9	16	12	5	12	15	16
NOVIEMBRE	12	10	10	8	18	12	11	8	7	14	19
DICIEMBRE	11	8	12	9	10	8	15	13	22	22	23

TABLA 6: DEFUNCIONES POR CLASES DE ACCIDENTES Y MES DE OCURRENCIA
PUERTO RICO, 1980 A 1990

Continuación

CLASES DE ACCIDENTES Y MES DE OCURRENCIA	!	1980	1981	1982	1983	1984	1985	1986	1987	1988	1989	1990
ACCIDENTES CAUSADOS POR SUMERSION Y SOFOCACION	!	155	127	133	135	162	168	142	175	216	158	157
ENERO	!	6	11	12	5	6	9	6	11	21	17	6
FEBRERO	!	14	5	8	12	12	16	12	11	12	18	9
MARZO	!	18	12	13	13	19	13	16	16	13	15	14
ABRIL	!	14	9	16	12	14	19	13	8	21	18	20
MAYO	!	14	16	13	16	13	18	23	24	25	8	22
JUNIO	!	22	20	20	16	20	25	10	11	26	14	14
JULIO	!	21	17	18	26	17	20	24	19	28	19	17
AGOSTO	!	12	11	8	6	15	16	11	15	18	8	7
SEPTIEMBRE	!	17	6	9	6	11	13	2	14	15	9	10
OCTUBRE	!	5	4	4	5	11	11	10	15	15	11	15
NOVIEMBRE	!	6	10	6	4	7	6	8	14	10	12	5
DICIEMBRE	!	6	6	6	14	17	2	7	17	12	9	18

FUENTE: DEPARTAMENTO DE SALUD, ADMINISTRACION DE FACILIDADES Y SERVICIOS DE SALUD, OFICINA DE ESTADISTICAS DE SALUD, SAN JUAN, P.R.

TABLA 7: DEFUNCIONES POR CLASES DE ACCIDENTES Y GRUPOS DE EDAD
FUERTO RICO, 1980 A 1990

CLASES DE ACCIDENTES Y GRUPOS DE EDAD	1980	1981	1982	1983	1984	1985	1986	1987	1988	1989	1990
ACCIDENTES DE TRAFICO DE VEHICULOS DE MOTOR	554	512	487	533	559	593	618	652	630	577	548
< 5	19	15	9	10	13	17	14	12	14	10	14
5-14	25	24	25	35	30	46	31	24	30	16	29
15-24	145	127	121	117	120	129	135	144	122	143	107
25-34	97	102	73	99	109	110	128	141	133	114	84
35-44	65	66	67	64	81	90	91	91	105	74	87
45-54	67	71	59	55	48	65	64	80	77	62	67
55-64	47	45	62	60	66	55	58	60	59	60	62
65-74	53	36	41	46	43	42	55	55	50	50	52
75-84	20	19	18	37	35	27	35	34	29	39	33
85+	10	3	8	7	9	5	4	8	9	6	8
NO ESPECIFICA	6	4	4	3	5	7	3	3	2	3	5
ENVENENAMIENTO ACCIDENTAL CON DROGAS O PRODUC. BIOLÓGICOS	21	22	28	15	13	18	14	55	63	101	70
< 5	1	0	0	0	0	0	0	2	0	1	0
5-14	0	0	0	0	1	0	0	0	0	0	0
15-24	3	4	4	3	4	1	2	12	6	21	15
25-34	9	11	19	8	4	14	9	27	39	44	20
35-44	4	5	1	4	2	1	1	14	12	26	29
45-54	2	0	2	0	0	0	1	0	3	5	4
55-64	0	2	1	0	2	0	0	0	2	1	0
65-74	0	0	0	0	0	0	0	0	0	1	1
75-84	1	0	0	0	0	2	1	0	0	1	1
85+	0	0	0	0	0	0	0	0	0	1	0
NO ESPECIFICA	1	0	1	0	0	0	0	0	1	0	0
CAIDAS ACCIDENTALES	132	115	115	114	119	137	152	136	151	190	188
< 5	1	4	5	3	5	1	2	2	5	0	1
5-14	4	2	6	1	1	4	1	2	1	3	2
15-24	4	5	8	6	7	2	5	4	5	1	4
25-34	12	7	4	12	5	3	2	9	6	5	16
35-44	7	13	15	10	10	9	11	12	17	19	12
45-54	13	9	12	13	10	12	19	11	14	11	15
55-64	26	16	9	15	7	13	13	15	15	22	14
65-74	19	21	18	14	20	25	22	17	23	31	22
75-84	20	14	19	17	19	27	28	29	32	50	46
85+	25	24	19	23	35	40	48	35	32	48	56
NO ESPECIFICA	1	0	0	0	0	1	1	0	1	0	0

GRAFICA 5
DISTRIBUCION PORCENTUAL DE MUERTES POR CLASES DE ACCIDENTES
PUERTO RICO, AÑOS 1980, 1985 Y 1990.

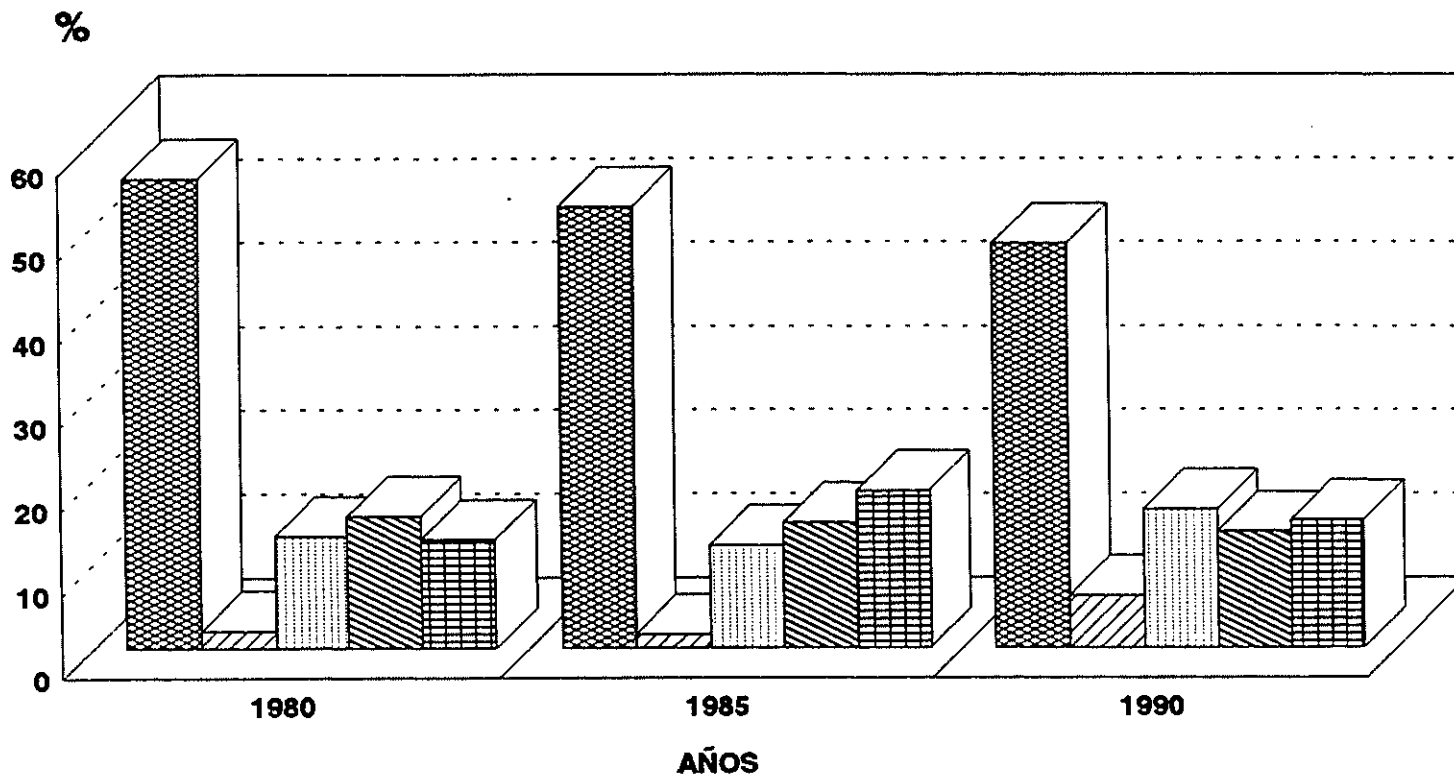

FUENTE: DEPARTAMENTO DE SALUD, AFASS
 OFICINA DE ESTADISTICAS DE SALUD, SAN JUAN, P.R.

GRAFICA 6
DISTRIBUCION PORCENTUAL DE MUERTES POR ACCIDENTES Y GRUPOS DE EDAD
PUERTO RICO, AÑOS 1980, 1983, 1985, 1987 Y 1990

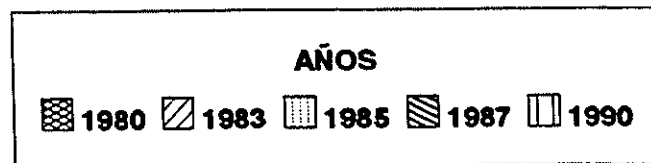
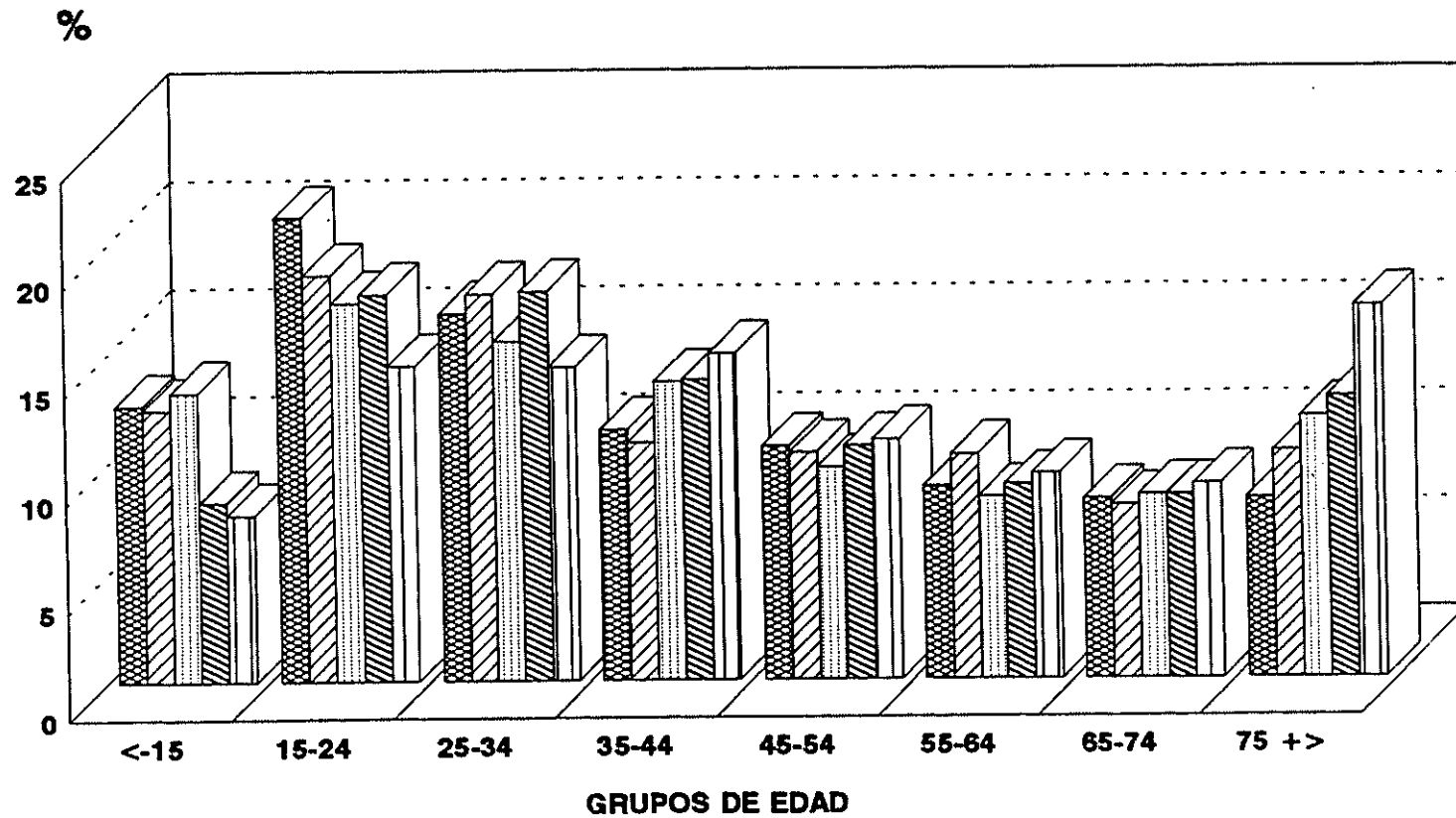

FUENTE: DEPARTAMENTO DE SALUD, AFASS
 OFICINA DE ESTADISTICAS DE SALUD, SAN JUAN, P.R.

GRAFICA 7
DISTRIBUCION PORCENTUAL DE MUERTES POR CAIDAS ACCIDENTALES POR GRUPOS DE EDAD
PUERTO RICO, AÑOS 1980, 1983, 1985, 1987 Y 1990

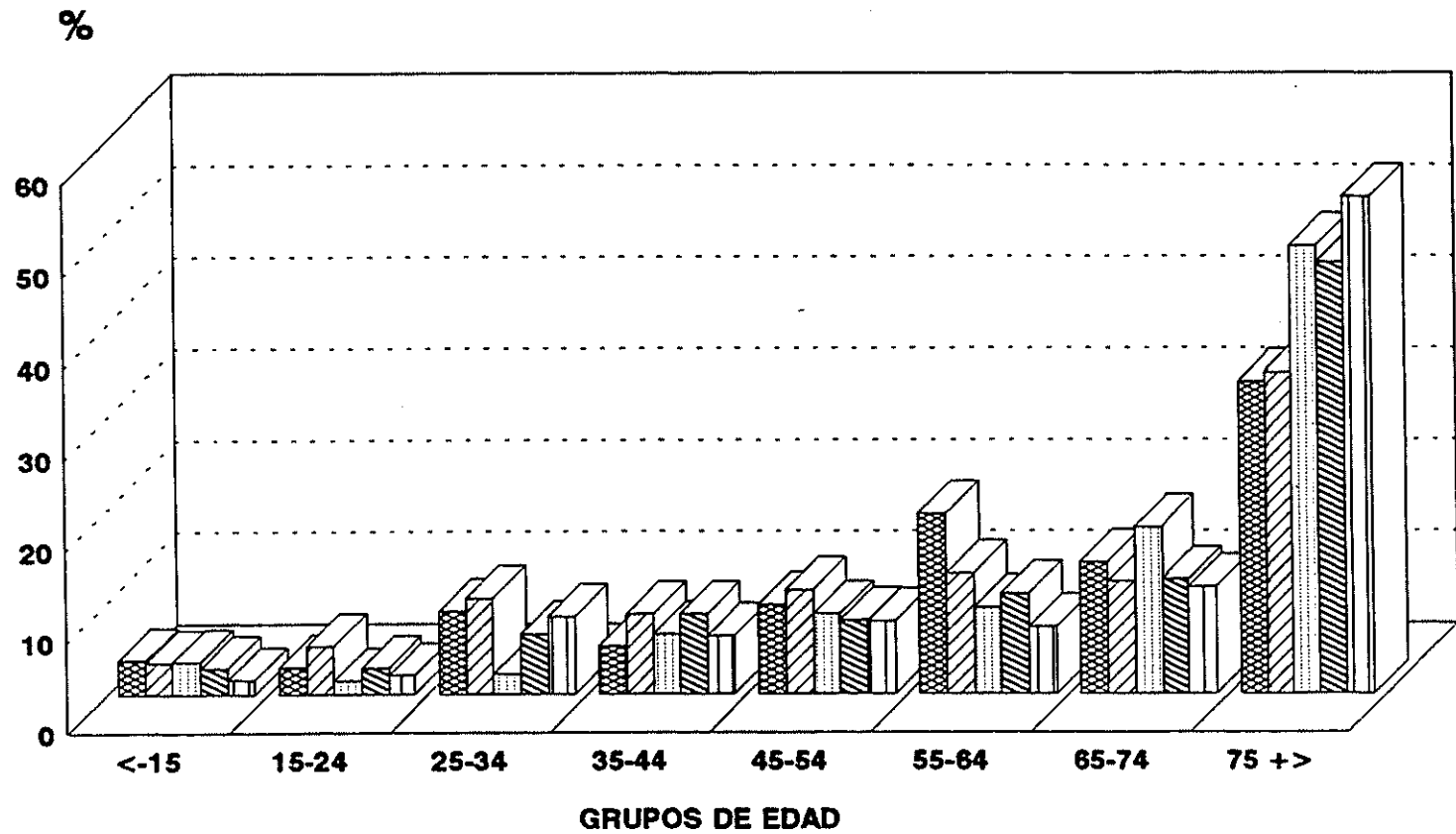

AÑOS

1980
 1983
 1985
 1987
 1990

FUENTE: DEPARTAMENTO DE SALUD, AFASS
 OFICINA DE ESTADISTICAS DE SALUD, SAN JUAN, P.R.

Tabla 7: DEFUNCIONES POR CLASES DE ACCIDENTES Y GRUPOS DE EDAD
PUERTO RICO, 1980 A 1990

Continuación

CLASES DE ACCIDENTES Y GRUPOS DE EDAD	!	1980	1981	1982	1983	1984	1985	1986	1987	1988	1989	1990
ACCIDENTES CAUSADOS POR SUVERSION Y SOFOCACTON	!	155	127	133	135	162	168	142	175	216	158	157
< 5	!	24	29	15	24	27	23	20	13	16	15	15
5-14	!	21	21	18	28	23	14	14	24	12	17	7
15-24	!	45	28	36	27	38	35	34	28	28	16	17
25-34	!	21	12	22	17	13	14	13	15	28	10	21
35-44	!	22	10	20	9	17	25	17	18	18	21	24
45-54	!	9	14	7	13	15	14	13	19	19	12	15
55-64	!	9	2	7	10	11	13	5	14	22	14	10
65-74	!	3	9	5	4	5	14	7	14	27	17	9
75-84	!	1	0	2	2	7	11	9	10	24	19	18
85+	!	0	2	0	1	6	5	9	19	20	16	14
NO ESPECIFICA	!	0	0	1	0	0	0	1	1	2	1	7

FUENTE: DEPARTAMENTO DE SALUD, ADMINISTRACION DE FACILIDADES Y SERVICIOS DE SALUD, OFICINA DE ESTADISTICAS DE SALUD, SAN JUAN, P.R.

GRAFICA 8
TASAS DE MORTALIDAD POR CAUSAS EXTERNAS
PUERTO RICO, 1980 - 1990

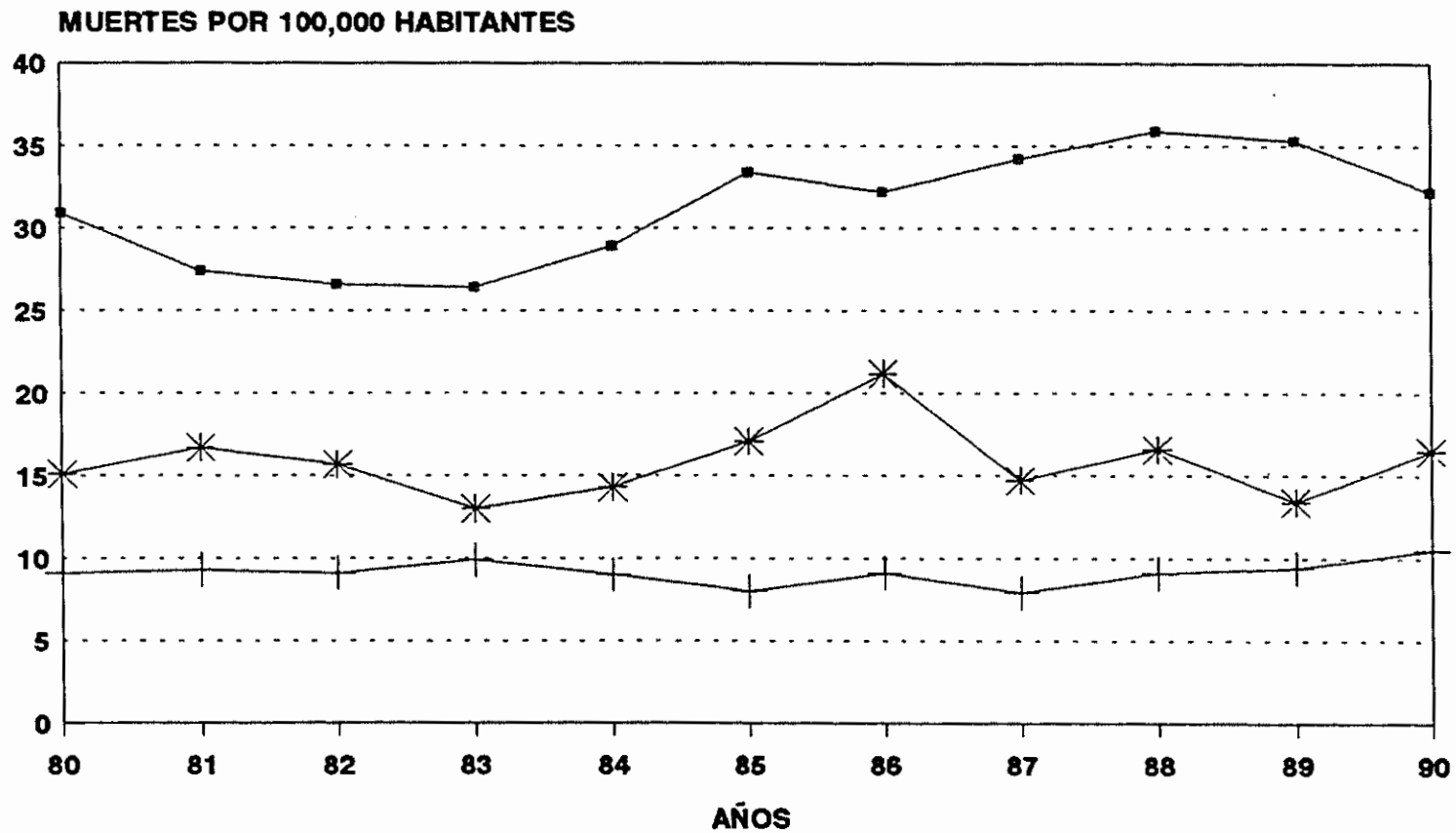

CAUSAS EXTERNAS
 ■ ACCIDENTES + SUICIDIOS * HOMICIDIOS

FUENTE: DEPARTAMENTO DE SALUD, AFASS. OFICINA DE ESTADISTICAS DE SALUD, SAN JUAN, P. R.

*MORTALIDAD INFANTIL, FETAL,
NEONATAL Y POSTNEONATAL*

TABLA 1: TOTAL DE MUERTES INFANTILES, FETALES, NEONATALES, POSTNEONATALES Y MORTALIDAD INFANTIL POR REGION Y PESO AL NACER 1/
 PUERTO RICO, 1980 A 1990

CARACTERISTICAS SELECTAS	1980	TASA	1981	TASA	1982	TASA	1983	TASA	1984	TASA	1985	TASA
FETALES	820	11.1	775	10.7	757	10.8	710	10.7	673	10.5	657	10.2
INFANTILES	1,386	19.0	1,325	18.6	1,193	17.2	1,140	17.3	991	15.7	947	14.9
NEONATALES	1,094	15.0	1,046	14.7	961	13.9	915	13.9	786	12.4	767	12.1
POSTNEONATALES	255	3.5	277	3.9	225	3.2	222	3.4	200	3.2	179	2.8
MORTALIDAD INFANTIL POR REGION												
ARECIBO	138	16.4	121	15.1	118	14.6	136	18.1	106	14.3	117	15.6
BAYAMON	239	20.3	181	15.6	177	15.4	169	15.7	141	13.7	107	10.4
CAGUAS	173	16.3	154	14.5	157	15.2	160	16.4	145	15.5	139	15.0
MAYAGUEZ	114	20.5	129	24.2	92	17.9	87	18.0	87	19.2	75	15.8
AGUADILLA	75	17.2	70	16.8	58	15.0	64	18.0	61	17.6	48	13.7
PUNCE	291	21.6	289	22.1	243	19.4	216	17.8	208	17.4	212	18.0
METROPOLITANA	307	18.6	333	20.6	298	19.2	249	16.7	202	14.4	222	15.6
FAJARDO	43	19.2	35	15.5	43	18.5	48	21.7	36	16.2	24	10.7
NO RESIDENTE	5	-	8	-	6	-	9	-	4	-	3	-
DESCONOCIDO	1	-	2	-	1	-	2	-	1	-	0	-
NO ESPECIFICADO	0	-	3	-	0	-	0	-	0	-	0	-
MORTALIDAD INFANTIL POR PESO AL NACER		%		%		%		%		%		%
< DE 3 LBS 4 OZ	410	29.6	443	33.4	411	34.5	409	35.9	369	37.2	400	42.2
3 LBS 5 OZ - 5 LBS 8 OZ	752	54.2	754	56.9	709	59.4	721	63.2	603	60.8	612	64.6
5 LBS 9 OZ - 8 LBS 13 OZ	503	36.3	481	36.3	403	33.8	358	31.4	341	34.4	288	30.4
NO ESPECIFICADO	131	9.5	90	6.8	81	6.8	61	5.4	47	4.7	47	5.0

TABLA 1: TOTAL DE MUERTES INFANTILES, FETALES, NEONATALES, POSTNEONATALES Y MORTALIDAD INFANTIL POR REGION Y PESO AL NACER 1/
PUERTO RICO, 1980 A 1990

Continuación

CARACTERISTICAS SELECTAS	1986	TASA	1987	TASA	1988	TASA	1989	TASA	1990	TASA
FETALES	642	10.0	626	9.6	647	10.0	620	9.2	666	9.9
INFANTILES	873	13.7	916	14.2	810	12.6	952	14.3	893	13.4
NEONATALES	663	10.4	685	10.6	618	9.6	744	11.2	656	9.9
POSTNEONATALES	206	3.2	231	3.6	192	3.0	206	3.1	236	3.5
MORTALIDAD INFANTIL POR REGION										
- ARECIBO	119	15.9	101	13.0	92	11.9	89	11.5	89	11.3
BAYAMON	102	9.6	121	11.3	124	11.5	160	13.6	121	10.7
CAGUAS	115	12.4	134	14.5	107	11.6	143	14.7	118	12.3
MAYAGUEZ	53	11.6	66	13.8	45	9.6	70	14.6	51	10.8
AGUADILLA	49	14.4	41	11.7	25	7.4	33	9.3	50	14.1
PONCE	190	16.3	190	16.6	177	15.7	195	16.8	206	17.6
METROPOLITANA	183	13.0	201	13.8	188	13.0	196	13.1	202	13.5
FAJARDO	40	17.3	40	17.4	28	11.6	45	18.3	49	18.9
NO RESIDENIE	4	-	0	-	3	-	13	-	6	-
DESCONOCIDO	18	-	22	-	21	-	8	-	1	-
NO ESPECIFICADO	0	-	0	-	0	-	0	-	0	-
MORTALIDAD INFANTIL POR PESO AL NACER		%		%		%		%		%
< DE 3 LBS 4 OZ	342	39.2	334	36.5	336	41.5	413	43.4	393	44.0
3 LBS 5 OZ - 5 LBS 8 OZ	547	62.6	573	62.6	509	62.8	615	64.6	582	65.2
5 LBS 9 OZ - 8 LBS 13 OZ	288	33.0	294	32.1	269	33.2	301	31.6	300	33.6
NO ESPECIFICADO	38	4.3	49	5.3	32	4.0	36	3.8	11	1.2

1/ Tasa por 1,000 nacimientos vivos.

FUENTE: DEPARTAMENTO DE SALUD, ADMINISTRACION DE FACILIDADES Y SERVICIOS DE SALUD, OFICINA DE ESTADISTICAS DE SALUD, SAN JUAN, P.R.

GRAFICA 1
TASAS DE MORTALIDAD INFANTIL, NEONATAL Y POST-NEONATAL
PUERTO RICO, 1980 - 1990

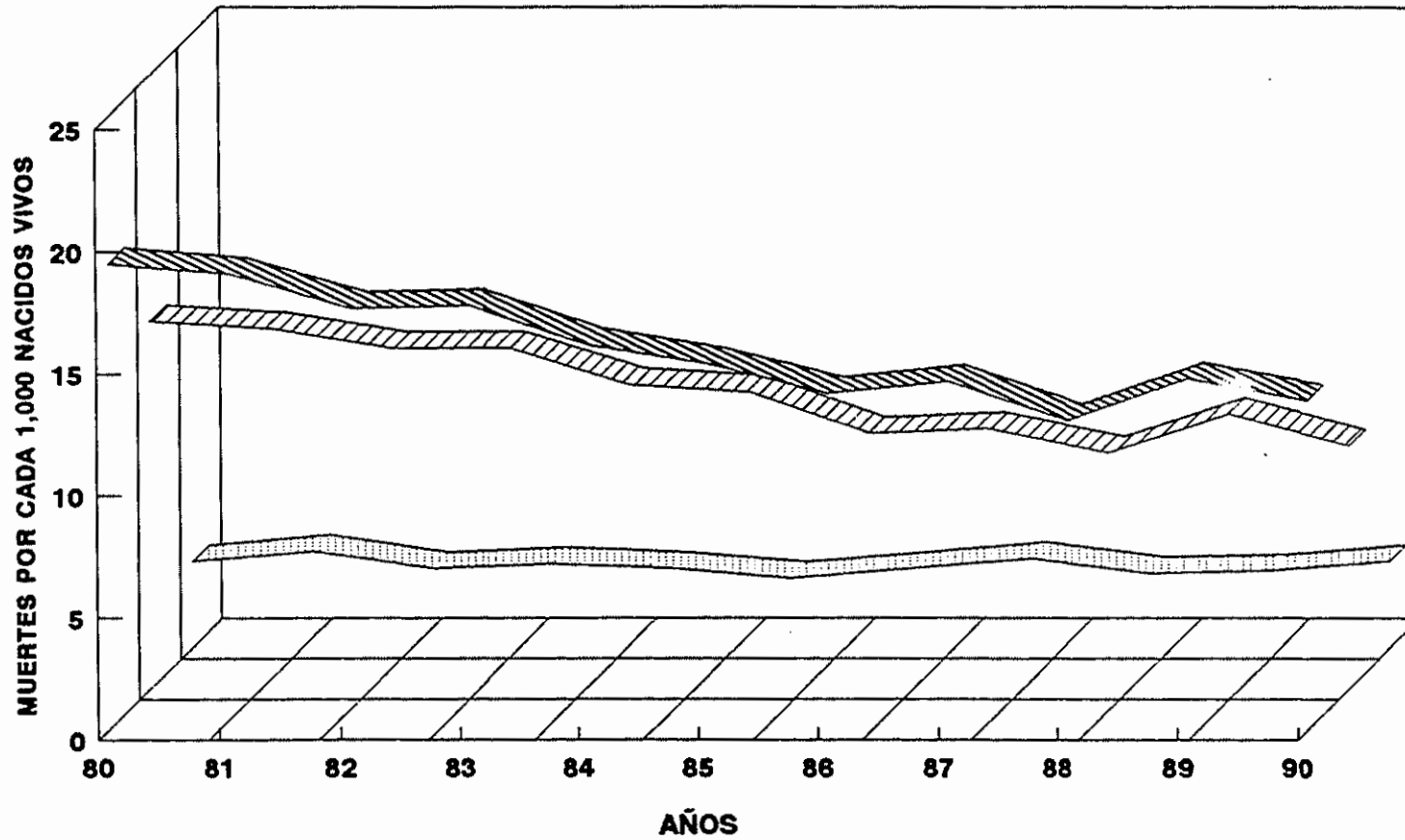

 **INFANTIL**
 **NEONATAL**
 **POST-NEONATAL**

FUENTE: DEPARTAMENTO DE SALUD, AFASS
 OFICINA DE ESTADISTICAS DE SALUD, SAN JUAN, P.R.

TAELA 2: PRINCIPALES CAUSAS DE MORTALIDAD INEANTIL
FUERTO RICO, 1980 Y 1990

1980					1990				
ORDEN	CAUSA	NUMERO	%	TASA \1	ORDEN	CAUSA	NUMERO	%	TASA \1
	TOTAL	1,386	100.0	1,897.0		TOTAL	893	100.0	1,341.7
1	Síndrome de Dificultad Respiratoria	291	21.0	398.3	1	Trastornos Relacionados con Gestación Corta y Bajo Peso	183	20.5	275.0
2	Anomalías Congénitas	143	10.3	195.7	2	Anomalías Congénitas	176	19.7	264.4
3	Trastornos Relacionados Con Gestación Corta y Bajo Peso	131	9.5	179.3	3	Síndrome de Dificultad Respiratoria	150	16.8	225.4
4	Neumonías	91	6.6	124.6	4	Neumonías	35	3.9	52.6
5	Infecciones Propias del Periodo Perinatal	45	3.2	61.6	5	Infecciones Propias del Periodo Perinatal	27	3.0	40.6
6	Hipoxia Intrauterina y Asfixia al Nacer	40	2.9	54.7	6	Accidentes y Efectos Adversos	17	1.9	25.5
7	Hemorragia Neonatal	32	2.3	43.8	7	Hemorragia Neonatal	12	1.3	18.0
	Otras	613	44.2	839.0		Otras	293	32.8	440.2

FUENTE: DEPARTAMENTO DE SALUD, ADMINISTRACION DE FACILIDADES Y SERVICIOS DE SALUD, SAN JUAN, P.R.

\1 Tasa por 100,000 nacidos vivos.

MUERTES M A T E R N A S

TABLA 1: CAUSAS DE MUERTES MATERNAS
PUERTO RICO, 1980 A 1990

CAUSAS DE MUERTES MATERNA	1980	1981	1982	1983	1984	1985	1986	1987	1988	1989	1990
TOTAL	6	12	8	4	6	8	10	11	11	13	13
EMBARAZO ECTOPICO	1	3	1	1	0	1	2	0	2	0	2
ABORTO ESPONTANEO, INCLUIDO LEGALMENTE, INCLUIDO ILEGAL, NO ESPECIFICADO, INTENTO FALLIDO DE ABORTO	1	0	0	0	0	0	0	0	1	0	2
PRE-ECLAMPSIA BENIGNA	0	2	1	0	0	2	1	1	1	2	0
ECLAMPSIA	0	1	1	1	3	1	3	2	3	6	2
HEMORRAGIA POST PARTO	0	1	2	1	0	1	0	0	1	0	0
HEMORRAGIA PRECOZ DEL EMBARAZO	0	1	1	1	2	0	1	1	0	2	5
COMPLICACION DEL FUERFERIO	3	2	2	0	1	3	2	5	1	0	0
OTRAS COMPLICACIONES DEL PARTO Y ALIVRAMIENTO	1	2	0	0	0	0	1	2	2	3	2

FUENTE: DEPARTAMENTO DE SALUD, ADMINISTRACION DE FACILIDADES Y SERVICIOS DE SALUD, OFICINA DE ESTADISTICAS DE SALUD, SAN JUAN, P.R.

TABLA 2: MUERTES MATERNAS POR GRUPOS DE EDAD
PUERTO RICO, 1980 A 1990

GRUPOS DE EDAD	1980	1981	1982	1983	1984	1985	1986	1987	1988	1989	1990
TOTAL	6	12	8	4	6	8	10	11	11	13	13
< 15	0	0	0	0	0	0	0	0	0	0	0
15-19	0	0	1	0	1	2	0	1	2	2	2
20-24	0	2	0	0	1	0	1	1	2	3	3
25-29	1	2	3	2	1	2	4	2	3	4	5
30-34	1	5	1	0	3	3	4	4	2	3	2
35-39	3	3	3	1	0	1	0	3	1	1	1
40-44	1	0	0	1	0	0	1	0	0	0	0
45+	0	0	0	0	0	0	0	0	1	0	0
NO ESPECIFICADO	0	0	0	0	0	0	0	0	0	0	0

FUENTE: DEPARTAMENTO DE SALUD, ADMINISTRACION DE FACILIDADES Y SERVICIOS DE SALUD, OFICINA DE ESTADISTICAS DE SALUD, SAN JUAN, P.R.

MATRIMONIOS Y DIVORCIOS

TABLE 1: MATRIMONIOS POR REGION DE OCURRENCIA Y CELEBRANTE
PUERTO RICO, 1980 A 1990

REGION DE OCURRENCIA Y CELEBRANTE	1980	1981	1982	1983	1984	1985	1986	1987	1988	1989	1990
TOTAL	33,167	31,916	30,335	29,632	29,695	30,306	32,339	33,285	32,214	31,642	33,080
SACERDOTE	8,420	7,601	7,025	7,159	7,365	7,298	7,795	7,819	8,156	7,659	7,657
ARECIBO	1,242	1,119	1,050	1,051	1,051	987	1,092	1,049	1,112	1,096	1,066
BAYAMON	1,307	1,110	952	1,011	1,050	1,089	1,135	1,119	1,264	1,199	1,153
CAGUAS	1,100	1,083	973	1,031	933	1,038	995	954	1,060	982	986
MAYAGUEZ	713	659	648	641	677	639	678	731	744	699	633
AGUADILLA	674	1,523	553	567	614	579	643	687	613	583	565
FONCE	1,637	553	1,394	1,428	1,457	1,331	1,465	1,493	1,537	1,367	1,409
METROPOLITANA	1,661	1,491	1,377	1,351	1,486	1,547	1,688	1,685	1,718	1,652	1,745
FAJARDO	86	63	78	79	97	88	99	101	108	81	100
MINISTRO	9,571	9,550	9,509	9,238	9,518	9,867	11,027	11,675	10,948	10,882	11,910
ARECIBO	1,241	1,331	1,342	1,161	1,270	1,296	1,476	1,479	1,514	1,472	1,591
BAYAMON	1,402	1,383	1,312	1,294	1,354	1,330	1,523	1,685	1,623	1,627	1,677
CAGUAS	953	924	1,064	987	1,040	1,096	1,216	1,247	1,398	1,263	1,396
MAYAGUEZ	815	802	731	765	751	727	800	841	872	880	901
AGUADILLA	846	944	782	733	809	830	861	796	832	903	876
FONCE	902	782	905	911	880	893	947	940	989	1,005	966
METROPOLITANA	2,967	2,918	2,923	2,844	2,937	3,093	3,568	4,069	2,994	2,986	3,703
FAJARDO	445	466	450	543	477	602	636	618	726	746	800
JUEZ	15,139	14,731	13,827	13,208	12,786	13,125	13,508	13,746	13,052	13,052	13,469
ARECIBO	1,440	1,446	1,324	1,251	1,200	1,311	1,247	1,296	1,352	1,359	1,445
BAYAMON	2,517	2,646	2,483	2,503	2,353	2,458	2,674	2,736	2,420	2,421	2,303
CAGUAS	2,443	2,213	1,987	1,925	2,011	1,970	2,153	2,159	2,102	2,123	2,331
MAYAGUEZ	1,079	1,028	999	997	990	1,048	1,141	1,097	1,053	1,075	1,172
AGUADILLA	481	2,361	467	427	449	446	477	513	520	535	588
FONCE	2,565	497	2,293	2,156	2,055	2,092	2,097	2,196	2,328	2,262	2,324
METROPOLITANA	4,033	3,987	3,781	3,456	3,196	3,311	3,208	3,229	2,885	2,902	2,898
FAJARDO	581	553	493	493	532	489	511	520	392	375	408
OTROS	37	34	24	27	26	16	9	45	58	49	44
ARECIBO	0	1	1	0	0	1	0	1	0	0	0
BAYAMON	3	2	0	0	0	1	0	2	2	3	13
CAGUAS	1	0	0	0	1	2	1	0	1	0	0
MAYAGUEZ	0	0	0	0	0	0	0	0	0	0	0
AGUADILLA	0	0	0	0	0	0	0	2	3	0	1
FONCE	5	0	0	0	0	0	1	0	0	0	1
METROPOLITANA	7	9	8	4	9	5	1	7	12	7	4
FAJARDO	21	22	14	23	16	7	6	33	40	38	25
NO ESPECIFICADO	0	0	1	0	0	0	0	0	0	1	0

FUENTE: DEPARTAMENTO DE SALUD, ADMINISTRACION DE FACILIDADES Y SERVICIOS DE SALUD, OFICINA DE ESTADISTICAS DE SALUD, SAN JUAN, P.R.

TABLA 2: MATRIMONIOS POR EDAD; ESTADO CIVIL PREVIO DE LOS CONTRAYENTES
PUERTO RICO, 1980 A 1990

EDAD Y ESTADO PREVIO DE LOS CONTRAYENTES	1980	1981	1982	1983	1984	1985	1986	1987	1988	1989	1990
MATRIMONIOS POR EDAD DE LA CONTRAYENTE											
< 15	608	577	472	409	393	419	395	366	415	394	380
15-19	9,234	8,746	8,028	7,545	7,250	7,068	7,087	7,082	7,290	7,105	7,279
20-24	11,129	10,505	9,911	9,801	10,142	10,340	11,062	11,224	10,809	10,521	10,474
25-29	4,924	5,017	4,943	4,933	5,026	5,244	5,868	6,182	6,035	6,023	6,346
30-34	2,619	2,545	2,591	2,482	2,502	2,607	2,898	3,154	2,870	2,833	3,284
35-39	1,516	1,534	1,521	1,562	1,585	1,641	1,736	1,888	1,701	1,679	1,917
40-44	1,008	1,004	939	962	919	979	1,238	1,241	1,106	1,125	1,236
45-49	733	716	682	674	665	692	788	758	737	715	788
50-54	498	441	460	466	442	477	474	549	475	475	531
55+	897	830	837	798	771	839	793	841	776	772	845
NO ESPECIFICADO	1	1	1	0	0	0	0	0	0	0	0
MATRIMONIOS POR EDAD DEL CONTRAYENTE											
< 15	0	2	3	2	1	0	0	1	0	0	2
15-19	4,148	3,898	3,487	3,402	3,257	3,166	3,282	3,240	3,545	3,604	3,716
20-24	12,460	11,767	10,799	10,521	10,629	10,669	11,344	11,548	11,258	10,832	10,790
25-29	6,648	6,457	6,369	6,246	6,505	6,810	7,301	7,528	7,326	7,312	7,568
30-34	3,283	3,322	3,246	3,078	3,060	3,125	3,469	3,678	3,495	3,464	3,788
35-39	1,918	1,971	2,054	1,974	1,958	2,085	2,213	2,266	2,016	1,968	2,239
40-44	1,251	1,281	1,251	1,258	1,309	1,312	1,459	1,538	1,384	1,333	1,621
45-49	965	1,004	901	931	835	867	957	1,018	942	963	1,025
50-54	763	649	659	632	614	670	678	753	665	628	689
55+	1,730	1,565	1,615	1,588	1,527	1,602	1,636	1,715	1,583	1,538	1,642
NO ESPECIFICADO	1	0	1	0	0	0	0	0	0	0	0
ESTADO CIVIL PREVIO DE LA CONTRAYENTE											
SOLTERA	26,566	25,277	23,745	23,236	23,428	23,657	25,288	26,047	25,463	25,044	25,847
VIUDA	653	606	596	587	583	635	629	606	606	543	636
DIVORCIADA	5,948	6,033	6,044	5,809	5,684	6,013	6,422	6,632	6,144	6,055	6,596
NO ESPECIFICADO	0	0	0	0	0	1	0	0	1	0	1
ESTADO CIVIL PREVIO DEL CONTRAYENTE											
SOLTERO	24,398	23,144	21,606	21,178	21,307	21,784	23,483	24,137	23,642	23,293	24,225
VIUDO	687	646	683	679	637	673	641	616	649	649	667
DIVORCIADO	8,082	8,125	8,096	7,775	7,750	7,849	8,215	8,532	7,923	7,699	8,187
NO ESPECIFICADO	0	1	0	0	1	0	0	0	0	1	1

FUENTE: DEPARTAMENTO DE SALUD, ADMINISTRACION DE FACILIDADES Y SERVICIOS DE SALUD, OFICINA DE ESTADISTICAS DE SALUD, SAN JUAN, P.R.

GRAFICA 1
TOTAL DE MATRIMONIOS Y DIVORCIOS
PUERTO RICO, 1980 - 1990

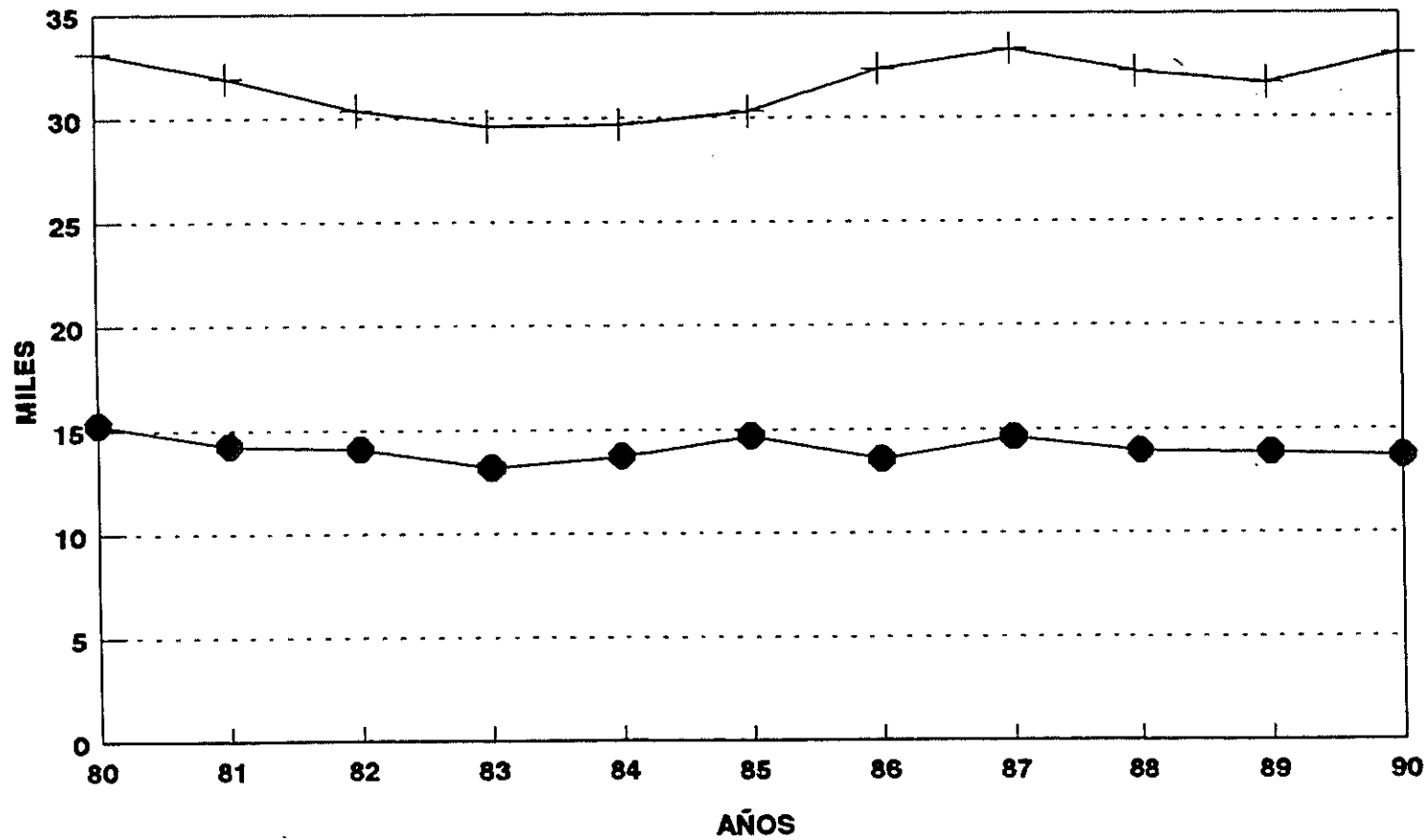

+ MATRIMONIOS ● DIVORCIOS

FUENTE: DEPARTAMENTO DE SALUD, AFASS
 OFICINA DE ESTADISTICAS DE SALUD, SAN JUAN, P.R.

GRAFICA 2
DISTRIBUCION PORCENTUAL DE LOS MATRIMONIOS POR CELEBRANTE
PUERTO RICO, 1980 Y 1990

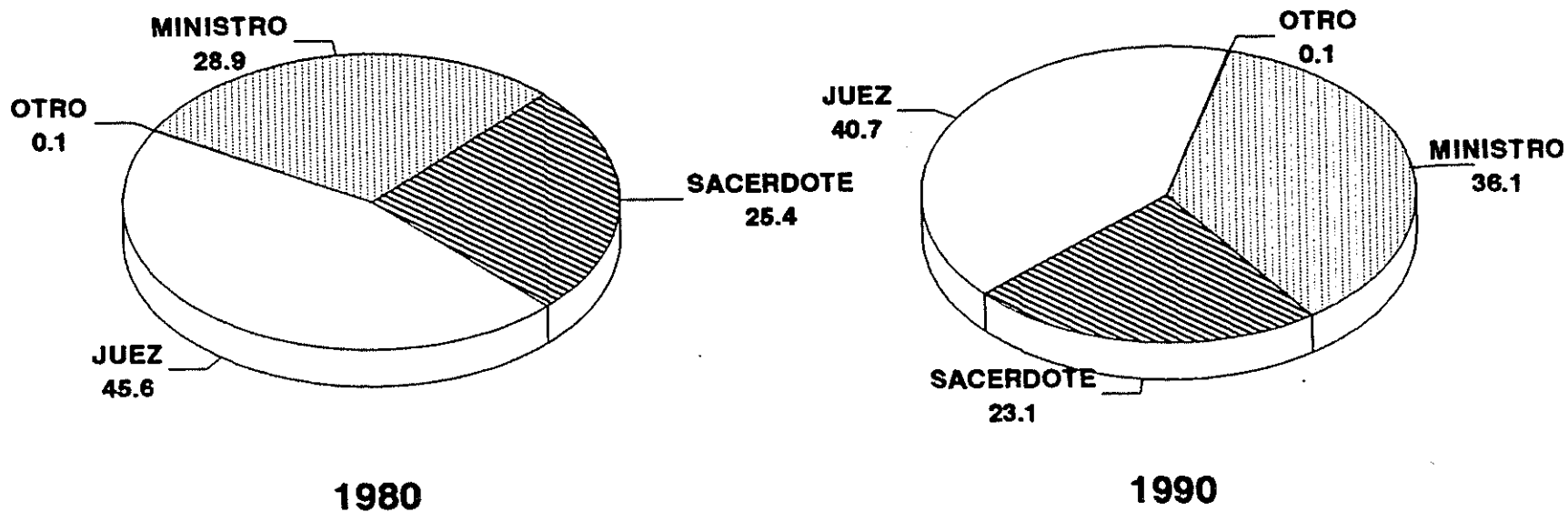

FUENTE: DEPARTAMENTO DE SALUD, AFASS
 OFICINA DE ESTADISTICAS DE SALUD, SAN JUAN, P.R.

GRAFICA 3
DISTRIBUCION PORCENTUAL DE MATRIMONIOS POR ESTADO CIVIL PREVIO DE LOS CONTRAYENTES
PUERTO RICO, 1980 Y 1990

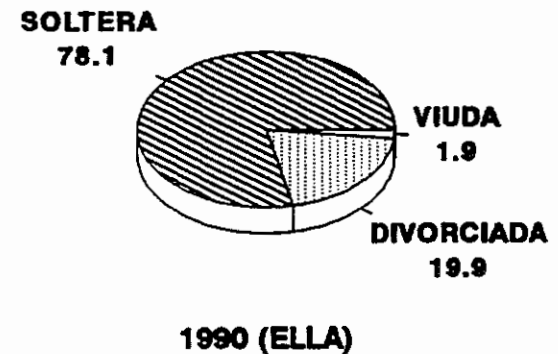
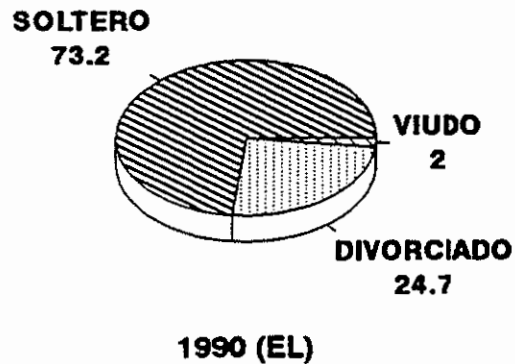
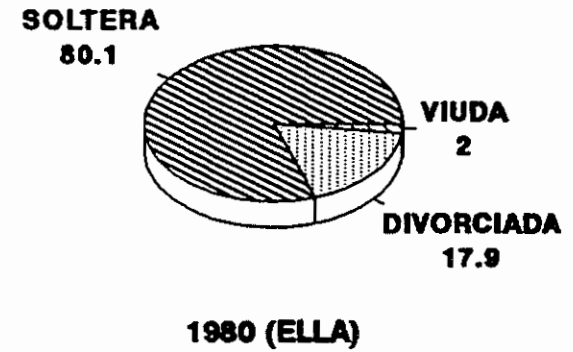
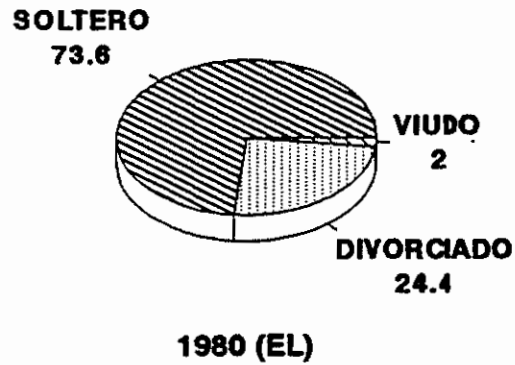

TABLE 3: DIVORCIOS POR CAUSALES 1/
PUERTO RICO, 1980 A 1990

CAUSALES	1980	1981	1982	1983	1984	1985	1986	1987	1988	1989	1990
TOTAL DE CAUSALES	15,276	14,247	14,084	13,164	13,698	14,686	13,554	14,611	13,930	13,838	13,695
CONSENTIMIENTO MUTUO	5,337	4,865	6,843	6,694	6,883	7,558	7,263	7,988	7,749	7,643	7,844
SEPARACION POR 2 AÑOS O MAS	5,743	5,778	3,939	3,518	3,760	3,784	3,452	3,538	3,148	3,053	2,926
TRATO CRUEL E INJURIAS GRAVES	3,687	3,152	2,879	2,577	2,642	2,913	2,496	2,692	2,707	2,793	2,572
ABANDONO POR MAS DE UN AÑO	381	359	331	310	347	332	274	304	247	271	247
ADULTERIO	112	82	82	57	58	90	64	77	69	67	92
EMERLAGUEZ HABITUAL	5	3	3	2	6	5	2	6	5	8	5
CONVICCION POR DELITO GRAVE	8	7	7	5	0	1	2	2	5	2	2
LOCURA INCURABLE POR MAS DE 7 AÑOS	0	1	0	0	2	2	1	1	0	1	1
IMPOTENCIA ABSOLUTA	1	0	0	1	0	1	0	0	0	0	0
CORRUPCION O PROSTITUCION DE HIJOS	1	0	0	0	0	0	0	2	0	0	0
PROPUESTA DEL MARIDO PARA PROSTITUIR A LA MUJER	1	0	0	0	0	0	0	1	0	0	0
ESEXUATUR	0	0	0	0	0	0	0	0	0	0	6

1/ Datos sobre divorcios suministrados por la Administración de Tribunales.

FUENTE: DEPARTAMENTO DE SALUD, ADMINISTRACION DE FACILIDADES Y SERVICIOS DE SALUD, OFICINA DE ESTADISTICAS DE SALUD, SAN JUAN, PUERTO RICO.

DEPARTAMENTO DE SALUD
ADMINISTRACION DE FACILIDADES Y SERVICIOS DE SALUD
OFICINA DE ESTADISTICAS DE SALUD
APARTADO 9342
SANTURCE, P.R. 00908